夕刊
新京日日新聞

定價 一部 金三錢 一ヶ月 金八十錢
郵稅 一ヶ月 金十五錢
新京永樂町四丁目一番地
發行所 新京日日新聞社
電話三三〇〇番・三二五二番
發行人 十河榮忠
編輯人 松本勇
印刷人 谷啓二郎

新京日本橋通一九 奉天春日町 中谷時計店 貴金屬寶石カメラ

『資源の開發に 盡力したい考へだ』
新黑龍江省々長抱負を語る

新黑龍江省長として多大の期待を寄せられてゐる前財政部次長孫其昌氏は秘書及び家族同伴、愈々來る十日午後四時半滿鐵線で離京、四洮、洮昂線經由で任地チチハルに向ふことに決定した、出發に先だち同氏は新省長としての抱負を語る

省長に任命されたことは思ひがけぬことであるが中央の命さあらば自分の最善の努力を以て其任を全ふしたいと考へてゐる

先日新聞紙上に赴任と同時に廣汎な人事異動を行ふやに報道してあつたが、新興黑省建設途上にあつて徒らに人心を動搖させるやうな異動は現在考へて居らぬ

又島總務廳長が辭表を中央に提出したといふ問題も自分は島氏が前省長の罷免と何等因果關係無き事を認め、却つて同氏が責任觀念の強い正直な人物だから斯る擧に出たのだらうと鈐からず同情を寄せて居るが本問題に對しては中央の意見も一致して居るのだから赴任の上出來るなら留任して貰ひ度いと思つて居る私は十年前教育廳長として同省に在り、多少政治に關與して居たが既に十年の歲月は可成り事情の變遷を來してゐるから赴任後調査研究を遂げ且つ中央部の意見を聞き其上確固たる施政方針を樹てたいと思つてゐるが然し同省の資源は無盡藏と言はれ之が開發は將來滿洲國の產業を左右する重大な鍵となつてゐるのでこの方面には是非力を注ぎ度いと思つてゐる

對米爲替更に 四ポイントの昂騰
三十弗臺も目前に迫る

（東京七日發國通）對米爲替は前場引値二十八弗八分の一高、二十八弗二分ノ一買を唱へ前日引値に比し、四ポイント高、昨年六月以來の高値を示し、愈々三十弗臺への騰貴も目前に迫つた

各港に至る 大豆一キロトンの距離及び運賃

滿洲に於ける鐵道統制は鐵路總局の新設により着々その進行を見つゝあるが、敦圖線の開通、目下建設中の〇〇線の完成更に北滿鐵道の讓渡に起因し統一合理化の完成を見ると共に貨物及旅客の移動狀態の變更、最近の滿洲の膨脹はこれに拍車をかけ、一大變革を來すものと見られてゐるが左に大豆一キロトンに對しハルピン、新京、吉林、通北より開港までの距離及運賃を掲げて見やう（單位キロ）距離運賃

		距離	運賃
ハルピンより	ウラジオ	七八二	四一、一三五
ハルピンより	大連	九四六、三	一八、八〇四
ハルピンより	雄基	七一二、七	一三、九六五
同	清津	七八八、九	一七、八二〇
吉林より	雄基	八三二、〇	一七、八九九
同	大連	八三二、〇	一一、八九九
新京より	雄基	六五三、三	一四、五四七
新京より	清津	六八〇、五	一三、四七一
通北より	大連	一、四〇七、九	二一、四七六
同	雄基	一、〇二九、二	一九、七六九
新京より	大連	七〇四、三	一四、五三七

（注）右の表は目下建設中〇〇線を使用するとして計算したものである

北平新市長 大綱方針發表
重要職員夫々任命す

（奉天七日發國通）北平市長袁良が六月二十日就任したのは既報の通りであるが同市長が最近市政大綱方針として發表せるものは

一、市民生活の安定
二、財政の公開
三、私人を絕對任ぜざること
四、初等教育の獎勵普及
五、手工業の獎勵
六、奢侈の風を改むること
七、通路の改良建設

にして秘書長濂彊、財政局長程濂帆、公安局長鮑毓麟、社會局長蔡元等の重要職員を任命した

國民政府關税引上げに
外務省再抗議

（東京七日發國通）國民政府の發表したる本邦輸出品關税に外務省では有吉公使を通じて抗議したが國民政府は表面再考を約するのみで誠意ある態度を示さず、最近關税率施行の爲め、改訂率を立法院に上程したので外務省では重ねて有吉公使を通じ抗議書を強硬に提出する事になつた

天津に蘇聯領事館開設
スミルノフ領事赴任か

（ハルピン七日發國通）信ずべき筋への情報に依れば十月中旬頃天津にソヴィエート領事館が開設され領事には現任滿洲里領事のスミルノフ氏が任命される模樣である

東京、大阪、京城 直通電話線 十五日より開通

（東京七日發國通）大阪、京城間直通電話線は愈々工事完成し、來る十五日から開通することに決定の旨、遞信省から發表された、之に伴つて東京、京城間通話取扱ひも同時に開始されるが、兩地間は實に一千二百餘哩に亘り本邦に於ける現在通話區域の中最も長距離である、又今回の通話區域擴張は五十九區間の多數に及ぶから內鮮通信連絡の一大躍進と云ふことが出來よう料金は東京、京城間三圓七十五錢である

全國的に 農作被害は少い

（東京七日發國通）今年の天候は全國的に旱魃で東北地方では苗の植付が出來ぬ所もあり、相當不作だが北海道では高温なる爲め豐作を豫想され關東地方、北陸方面は被害少なく、關西九州は順調故、本年の米作は先づ豐作だと觀られてゐる

林滿鐵總裁 歸連

（大連七日發國通）株式總會出席の爲上京中であつた林滿鐵總裁は途中京城に立寄り、七日午前十時五十分周水子着の旅客機にて山西、山崎兩理事等の出迎を受けて歸連したが左の如く語る

今度の上京は株主總會出席の爲だ、總會は七年度決算承認を始めとして凡ての問題が一瀉千里に片附いた、內地では滿洲景氣と言ふか、內地では滿洲電信電話會社株式申込も幾十倍に達してゐると言ふ有樣で、滿鐵の評判も大したものだ、千五百萬圓の社債募集も承認を得た、新株募集も出來るだけ早くやるつもりだから新事業資金は充分だと思ふ滿鐵監督權問題も前議會で問題となつたので拓務省で研究を行つてゐる樣であるが、私は何も聞かなかつた、京城では宇垣總督とお會ひしたが滿鐵の爲には充分力を借すとの話であつたし、村上理事も茲一週間位の中に北鮮鐵道問題も片附くだらうと言つてゐた

新京日日新聞社 營業部 電三三〇〇番

滿洲問題の 其の後に來るもの（上）
日米親善果して成るか

紐育ヘラルド トリビユーン ナタニエル、ペツフアー

極東の「現狀」は本來極めて不安定なものだ、而かも米國をして其の不安定な「現狀」を維持する上の立役者たらしむるものがスチムソン前國務長官の滿洲問題に對する聲明であつた。モンロー主義の及ぶ南米に比較してみると滿洲は爭奪の甚だ烈しい地域、より防衛し難い地域である。國際的闘爭に吾人を其の一方たらしむる所の右の聲明は、我が歷史上に積まれた影響を及ぼす點に於て到底モンロー主義の比ではない

スチムソン前國務長官は、滿洲に起つた事態を承認せずといふことを二度までも聲明し、滿洲國を以て「侵略の果實」と見、日本の庇護の下に形成された國家であるとした而かも米國政府は此の宣言を何によつて力あらしめんとするか、それは一言も述べてゐない。

事件發生後の出來事を一切否認して原狀恢復を行ふか、日本の細工たる滿洲國をそのままに放置するか、二つに一つだ。滿洲は依然支那の一部だと米國政府は言ふ。滿洲國は日本人を顧問とする獨立の一國家だと日本政府は言ふ。妥協も回避も全然その餘地はない。通商權の問題、鐵道、關稅、領事裁判權の問題等が將來發生するであらう、早晩テストの來るは必然である。其時にどうするか、日本が折れるか、米國が折れるか雙方とも折れないならば戰爭であらう。經濟的な破局でも來れば格別、日本は斷じて屈しまい。此の點で日本の內部には決して分裂はない。日本側に於ける所謂自由主義なるものは一部米人の觀念上の產物か、さもなくば無力な少數の人々であり、普通に日本人中のリベラルトと稱せらるる者は半官的辯解を事とする人物の謂である。日本人は滿洲問題に付ては皆政府を支持し、米國を對手として行く處まで行く。

米國として屈するのは變なものだ。それは米國の聲價を損するだけに止まらぬ。米國は何も醉狂や道樂から行動したものではない、それは三十年來の潛在意識が表面に出たものだからである

□

極東方面、就中日本側では反問する「血統、文化、歷史、經濟の何れに於ても歐洲と米國との關係は切つても切れない。ダニユーブ河畔の銀行が破綻すればそれが直ちにミゾーリ州の製靴工場に響いて來る。その歐洲に對して「捲添え」になることを嫌ふほどの米國が、何でアジアの滿洲平野の葛藤に挑戰的に乘出すのか

過去一百年間に於て滿洲には歐洲よりも多くの戰爭があつた。其の滿洲に端的に捲込むのは何故か。米國としては通商も微々なるもの、投資額も言ふに足らず、在滿米人の如今、氣の利いたホテル一軒に收容し得る。目前現實の利害が米國側をそこに引寄せるのでないとすれば、引寄せるものは一體何ものか。

珠玉を碎く
禁無斷上映上演
吉井勇 （高根秀浩畫）

舞臺稽古
（五十）

『あたしから……』

京子はぎくりとしたやうにさう訊き直したが大貫はやつぱり冷然たる調子で、

『えゝ、あなたから……。あなたから先づ片附けて行かうと思ふんです』

『だけどあたしをどう片附けるつていふんですの』

『さあ、それは一寸言へませんね。まあ、あなたはわたしといふ人形遣ひの思ひ通りに踊つてゐればいゝんですよ』

『人形遣ひですつて……。それぢやあなたはあたしを人形だと思つていらつしやるの』

大貫はそれには返事を與へなかつた。かんばしい葉卷の匂ひが、衝立のかげにゐる英一の方まで漂つて來た……。

と、暫くするとまた京子の聲が聞えた。

『厭だわ、あたし人形なんぞにされるのは……。あたしはやつぱりあなたからは、昔のやうに優しくして貰ひたいわ』

『はゝゝゝ、そりや僕は人形にだつて優しくしますよ。殊にかういふ綺麗な人形にはね……』

大貫は指先で京子の頰でも突いたらしく、

『あら厭だわ』

と、微に呟くやうにいふ女の聲が聞えた、言葉はそれから暫く途絕えたが、しかし何にも聞えて來ない時の方が英一にはかへつて色々なものが感じられた。

『大貫といふ男は何といふ男なんだらう、この間ホテルに飄然と姿を現はしたかと思ふと、今またこんなところにやつて來てゐる。そして露子も京子も二人とも昔の大貫の戀人だつたらしい』

そんなことが何となく忌々しく舌打したいやうな心持で考へられた。二人のゐるテーブルの方から漂つて來る葉卷の香りまでが、媚藥の匂ひのやうに思はれて胸がひとりでにときめいて來た……。

と、また衝立の向ふから二人の話聲が聞えて來た。

『だけどね、京子さん。僕は幾らあなたを人形として踊らせても、決してあなたに惡いやうにはしませんからね……。それだけは安心をしていらつしやい』

『えゝ、しかしあなたはあたしといふ人形があなたの思ひ通り、踊ると思つて……』

『えゝ、それはさう思つてゐますよ。あなたは思ひ通りに踊らないと思つてゐるんですか』

『さうね……。ひよつとすると、踊らない場合があるかも知れないわ』

『なあに……そんなことはありませんよ。踊らせやうと思へば、何時でもあなたは僕の思ひ通りに踊りますよ』

大貫はむしろ壓し付けるやうな調子でさう言つてから、

『さあ、そろ〳〵出掛けませうか』

と、女を促すやうに言つた。

『えゝ、あなたは今夜は何處へお歸り……』

『あなたのところへ……』

大貫はさう極まつてゐるやうに命令的にいつてから、女中を呼んで勘定をして、

『さあ、出掛けませう』

と京子を無理に引つ立てるやうにして出かけて行つた。

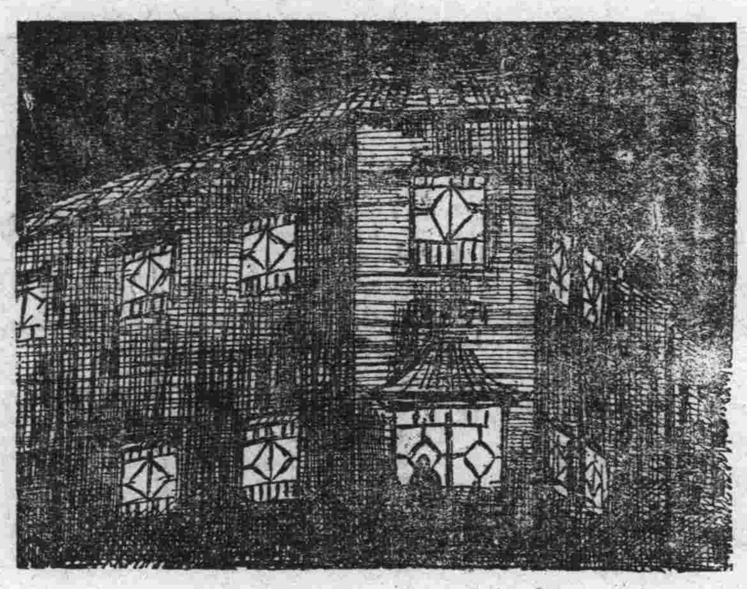

日日案內
三行 一回金五十錢
被雇度 一回金三十錢
五行 一回金八十錢
十行 一回金一圓五十錢
作名在社 一回金十錢增
御申込みは電話三三〇〇番

琴、三絃 出張教授 中島大勾當 羽衣町三ノ一五、三六 大僑方

勉強 保管確實 質 博多屋新支店 大連 祝町二丁目七ノ二

滿洲國政府公報取扱 東朝、大朝兩新聞社發行物一切 大阪 東京 朝日新聞販賣所 大滿蒙新聞 朝日會 栃尾新聞舖 東一條通二二 電話二三四二番

金銀 潰金 高價買入 東二條通り廿五 橫濱屋質店

土地、家屋賣買並に仲介 住宅、結婚右親切に御紹介致します 電話讓り物有り 新京室町二丁目一番地 紹介業 萬成社 電四八八四番

賣家有り カフエー向きに好的 詳細は電話三三二六番へ

讓店 今盛業中の下宿屋營業の都合で讓る御希望の方は午前中滿日館へ御來談あれ 東五條通祝町五丁目角 電話三八〇二番 滿日館

新京ビル內空室あります 寳洋行

女中さん入用 年齡十五歲以上十八歲迄月收十五圓を給す 三井物產內 赤津 電話三二八八

馬 乘用 競馬用 荷馬車 貸馬 供給 御希望の御方は左記へ御紹介あれ 住吉町五丁目四番地 新賓馬

滿洲丸 雄基・清津出帆（每六・十六・二六日（月三回））
天草丸 雄基・清津出帆（每二・十二・二二日（月三回））
北鮮經由東京へ!!大阪へ!!
一敦賀ヨリ東京へ國際列車一

北日本汽船株式會社 代理店 北鮮運輸

盆提灯 各種豐富に取揃へて居ります 新京東一條通二四 三宅提灯店 電二六四八番

內容充實 模範的 カフエーミカサ 宴會の出前も致し升 電話二一四六八

診療受付 正午より午後三時まで 內科 小兒科 杏林堂醫院 中島信之 內科、小兒科 醫師 堂脇サト子 電話二五二〇番 隨時往診の需に應ず

中元御贈答品
柄行!生地!値段! 何れも絕對に自信ある優秀吳服の破格奉仕
今年の御中元も……みしまやで!!
みしまや大賣出し
十三日まで
安心して御使用願へるみしまやの商品券
輸入組合加盟店 みしまや吳服店 日本橋通り 電話二一五三九番

うなぎ蒲燒ト丼 すし竹食堂 日本橋通 電話二七二四番

洋髪 美顏術 美爪術 フリージヤ美容室 常盤町一丁目六番地ノ二 中央通大阪屋號向橫町

哥澤稽古所 時間の御都合は御便宜計ります 新京吉野町一丁目五番地 精養軒橫入右側 哥澤芝壽保

靴は金城 行樂のシーズン 白靴をお召し遊ばせ 定價金四圓八十錢より（新型各種取り揃へて有ります） 高等製靴 新京東一條通り 金城靴店 電話二九五二番

內科 小兒科 神經科 福島醫院 祝町太子堂前 電話二九五八番 電話ダケハ夜十一時ヨリ朝六時マデ御遠慮ヲ願マス

價格では讓歩せず 私的會談も提議せず
大橋次長外務省訪問聲明で
北鐵會議停頓か

【東京七日發國通】大橋代表は外務省に東郷歐米局長を訪問して北鐵交渉の對策につき懇談し左の如き滿洲國の意向を傳達した

一、讓渡價格は依然五千萬圓を主張し讓歩せず
一、蘇滿關係が今日如く理論的に對立しては私的會談を開くも無駄で滿洲側より私的會談を提唱せず
一、次回會議はソ側が申出るまで待つこと

かくて會議はソ側より積極的に局面展開を圖らぬ限り停頓狀態となつた

落付く所に落付く 請訓の要なし
―北鐵交渉とソ聯側の意見―

【東京七日發國通】北鐵交渉の前途に對しソヴェート側の意見は左の如くである

我が提案は今後の折衝に待つ所多く、迂餘曲折は有らうが結局落付く所に落着くべく今更モスコー政府に請訓の要なく、從來の方針で進んで行く、次回會議は十一日頃で八月も休まず續開する

北鐵讓渡價格 五千萬圓は
大局的見地より觀た不動の評價
滿洲國代表部表明

【東京八日發國通】北滿鐵道交渉は次會々議の時日も決定せぬ有樣だが、これに關して滿洲國代表部では左の如き意見を發表した

蘇聯邦は北鐵の所有權を頑強に主張して居るがこれは蘇聯邦が主張するが如く北京協定や一九二四年の奉露協定にも其他如何なる條約乃至記錄にも全く根據のないことで主權は滿洲國に在り、蘇聯邦の有するものは唯單に東支鐵道經營に關する一般の權利のみに過ぎない、滿洲國が此點に就き明白に拒否した事は當然だ讓渡價格五千萬圓は我方で

治的、大局的見地より割出したる不動のもので普通の商取引の如く掛値無しだが蘇聯邦にして法外なる高値を放棄し、我に歩み寄らざる限り交渉は成立しない、萬一斯る事態を惹起する事があらば滿洲國は正當なる權利、即ち一九一七年帝政ロシアの締結した一切の密約廢棄宣言並に右宣言を基礎とせる北京、奉露兩協定に依つて横暴な北鐵管理局を彈壓する心算だ

ドラモンド氏 駐伊大使

【ロンドン六日發國通】前聯盟事務總長ドラモンド氏は今回伊太利駐剳英大使に任命された

銅山丸拉致事件
施履本氏ス領事に責任を問ふ

【ハルビン七日發國通】銅山丸拉致事件で施履本氏は本七日午後二時ソ聯領事スラヴツキを訪問し、責任を問ひ注意を喚起する所あつた、尚海軍江防艦隊は松花江の危險に鑑み近く軍艦二隻を派遣の筈である

東鐵の非合法的徴收
交通事務費七百萬金留
―多數の荷主交渉の成行重視―

北鐵交渉は今や世界注視の的となつてゐるが、玆に一つの興味ある問題が持上つてゐる即ち北鐵創業以來二十有餘年に亘り『北鐵』と營業關係を有する個人會社は所謂交通事務費なる名目の下に北鐵に規定徴收されて來た總額一千五百萬ルーブル以上に達する基金の問題である、右交通事務費は一八九七年締結の滿鐵東支連絡第一次協定の結果設立されたものであるが、一九二一に至り滿鐵は右協定内容の不當を認め之を承認しなくなつたにも拘らず東鐵は右規定の交通事務費を依然として現在まで何等合法的根據もなくこれを運賃中に編入し一般荷主より徴收し來つて居る、これを如何に大ざつぱに見積つても現在七百萬金ルーブルに達して居る筈であるが、これは現在北鐵の財産勘定には何等の影を止めて居ないこの積立金の問題が東京に於ける北鐵交渉に於て如何なる形を以て處理されるか、二十年以上非合法的徴收を受けて來た北鐵と『密接』な利害關係を有する多數の荷主は目下交渉の成行に最も注目して居る

劉湘を四川剿匪總司令
張群を湖北省首席に任命

【南京八日發國通】七日行政委員臨時會議で左の如く人事を決定した

一、劉湘を四川剿匪總司令として同地に派遣する
一、夏斗寅の湖北省首席辭任を許して張群を湖北省首席並びに委員となす

ソ聯の歐洲諸國不可侵條約締結
日、獨への警戒から

【東京七日發國通】松平大使よりの公電によれば

ソ聯では中央ヨーロッパ諸協商國と不可侵條約を締結したが、右は宣戰布告をせず實際上戰鬪行爲をなした日支事件や獨逸のナチス等に適用されある怖れある爲日本と獨逸への警戒からであると

右に對し外務當局は今後日露不可侵條約問題に關する新局面を展開するものと關心を拂つて居る

經濟會議 休會問題
十日の會議で決定
續行を希望する我外務當局

【東京七日發國通】經濟會議の休會問題は十日の會議で決定されるが、外務當局は左の見解から繼續を希望す

一、我國は對米、對英爲替關係は現狀の儘で不利は無く爲替問題で經濟會議が休止しても痛痒を感ぜぬ
一、重要なそれは國際通商自由問題で、各列國が通商自由を阻害するやうな制限的措置を撤廢するやう協定するのが望ましく、爲替問題は休止としても他に問題あり經濟會議繼續を希望する

日印會商と
外務當局の根本對策

【東京七日發國通】外務省では日印會商開催に對する根本的對策を左の如く決定した

一、我當局は日印會商の實質的協議を印度で爲すと共に其條約調印其他、總て總括的事項も同樣に現地で締結決定すること
一、會議期日に對して印度は會議開會の關係より延期を希望しおれるが如きも八月中旬我代表が現地に到着と同時に協議開會を希望する

日印問題で 外務當局聲明
英印の誠意ある考慮を求む

【東京七日發國通】外務當局は日印問題で左の聲明をなした

一、帝國政府は日印通商關係を持續の爲め左の方針を樹立し、英印兩國の同意を希望し松平大使、三宅總領事に我方の意向傳達をなさしめたり
一、シムラ會議に於ける日印代表二全權を以て日印直接交渉により全部的即時解決を期す
一、會議は遲くとも八月中旬開始を望む然るにこれ迄の經過を見るに英印兩國は明確な態度を示さぬのは遺憾とする、其結果會議の前途に憂慮すべき事態が起つても其責は英印に在る

双方滿足の結果を得た
御同慶の至り
支那代表出發に際し語る

【大連七日發國通】歸國に先ち支那代表は語る

會議は双方に滿足すべき結果を得ました、これも關東軍岡村閣下その他が示された好意の賜です、北寧、奉山兩鐵道の連絡運轉に關する細目協定の内一部分未解決の儘殘されてゐますがこれは現實に直面して見ないと解決方法はありません、私達は塘沽から特別列車で北平に歸へり復命します、今後北支に殘された問題は察哈爾がありますが蘇聯の武力その他のものは問題ありますまいが、思想的な侵犯は相當警戒を要するものがありませう、何れにせよ日支關係が舊態に復したことは同慶に堪えません

松井博士を 京大總長に
六日の閣議で決定

【東京七日發國通】七日の閣議に於て京大總長に松井元興博士任命の件を決定即日發令された

大連會議に基き
塘沽會議近く開催されん

【天津八日發國通】大連會議を終り七日大連を出發した支那側三代表殷同、雷壽榮、薛士衍は本日午後二時頃塘沽着の豫定だが近く再び大連會議に基く塘沽會議開催の模樣である

支那側委員 七日天津丸

【大連七日發國通】大連會議に列席のため滯連中の支那側委員殷同氏一行七名は七日午後五時出帆の天津丸で離滿歸任の途に就いた

岡村副長等
言論界有力者を招宴

【大連七日發國通】大連會議を終へた關東軍參謀副長、喜多大佐は六日午後來連中の岡村副長、第四課長坂田大佐、宮脇少佐等と共に大連會議のニュース戰に活躍した大連第一線記者を六日午後七時より遼東ホテルに招待懇談を兼ねて第四課復活の披露をなしたが更に今晩大連言論界有力者を招待、第四課復活披露宴を張り八日朝「はと」で歸京の筈

米國の脱退で
有名無實に歸した
輸出入禁止制限撤廢條約
我當局重大決意す

【東京七日發國通】世界通商自由の原則確立の目的を以て一九二七年『成立』した輸出入禁止制限撤廢條約は過般英國政府が脱退を通告し、センセイションを捲起した折柄米國も亦去る五日脱退を聯盟に通告するに至り、今や英米二大貿易國の脱退で殘る條約批准國は日、蘭、芬、スエーデンの四ケ國を算するのみで、當初の目的は完全に逸し有名無實に陷つた、然して我國とオランダとは蘭領印度を通じて日蘭通商條約があり、個別的に貿易を營んでゐるが、フィンランド、スエーデンとの貿易はみるべきものなく此際我國と密接なる關係にある英米二國の脱退は其影響甚大であるに鑑み、外務當局はこれを甚だ遺憾とし我國の發展途上にある貿易擁護の爲め近く適當なる機會に『英米』個別的に積極的交渉を開始すべく決意するに至つた

滿洲國教育概況 〔3〕
文教部督學官 岩間德也
（六月十八日放送）

第二に文教部は從來の學校教員は擧げて三民主義なる中華民國の政治主義に因りまして養成せられたるもので其の思想感情が自ら國民教育の上に反映せられたとき我が建國精神の涵養上、極めて重大なる障礙をなすであらうことを考慮し、大同元年三月の建國宣言及執政宣言に基くところの王道主義並に民族協和の精神を十分に理解せしめ置きたいと存じまして今回教員講習所なる特別機關を附設し全滿中等及中等學校教職員を每回百名づつ三ケ月間首都新京に招集致しまして前述の國民精神の外國内事情、國際關係、經濟並に教育上の實施事項等も之に加へ講授を行つて居るので御座居ます

第三に古より國あれば必らず禮あり、禮あれば必らず樂ありこの禮樂が備はりまして始めて風教が興るのであると考へます、我滿洲國は執政閣下を元首とし新に建設せられたる國家ではありますが既に國を立てたる以上禮樂を備へなければならないと信じまして此見地に立ち文教部に禮樂傳習所なるものを設立致しまして新京の孔子廟内に置き、定員三十名修業三ケ月の後國家の祭祀大典に奉仕せしめ樣として居ります

第四に文教部の今、現に計畫しつゝあるは高等師範學校の設立で御座居ます現在滿洲國には三百八校の中等學校と三千四百六十六人の中等教職員を有し今後此等中學校の益々增加を見ると共に教職員の養成は一層緊急の要件となつて來、殊に王道國家の建設は根本的に舊教育の改造を要求するものあるのみならず時代の進歩に伴つて思想及び知識技能等優良なる教育者の養成を急務とするところから文教部は人格陶冶を第一義とする高等師範學校を設立し文、理の二科に分ち本科及び專修科の二科を置くの計畫を立てゝ居ります、是は早晩其實現を見らるゝものと豫期して居るのであります

第五に申上ぐべきは社會教育方面の事業で此處で先づ第一に披露すべきは映畫教育の事で御座居ます映畫は現代社會の嗜好に適し、文化に貢獻する所多大にして特に舊軍閥時代以來荒廢せる人心を善導し啓發し又は慰安する社會教育の手段として尤も有効なるを思ひ、昨年以來此映畫教育を實施し今後一層此事業を擴張したいと考へて居ります、そこで全滿各鐵道沿線を四コースに分ち一コースに年四回の豫定を以て巡映の計畫を立てゝ居るので御座居ます

第二に申上げたい事は孝子節婦の表彰で御座居ます 申すまでもなく我滿洲國は王道國家たる立場上東洋道德の道德を以て政治の第一義と爲すべきは勿論でこれが爲一般國民の龜鑑となるべき孝子節婦を表彰し國民教化の資と爲すのは當然のことに屬しまするので文教部は部令第一號を以て孝子節婦表彰に關する暫行規程なるものを發布し之に依りて昨年九月以降各省に命じて孝子節婦を申告せしめ其數五百四十一名中より更に嚴選の上十四名の孝子四十八名の節婦を得、本年二月二十八日の端午節を卜し之が表彰式を行つたので御座居ます

第三に申上ぐべきは童子團の事で王道精神を基調とし第二國民たる青少年の心身を鍛練し其健全なる發達を圖ると共に民族協和人和の精神を體驗し公共心に富める市民としての訓練を積ましむべき童子團の組織は最も緊要の事であつて殊に中華民國に於て從來取つて來た少年兵式を廢し、專ら少年の訓練を主とすることは極めて有益と信じ此の方針の下に童子團を指導するが爲昨年九月第一回の指導者實修所を一昨年の事變に際し忠勇無双なる日本の將士が敵の兵舍に肉迫して壯烈なる戰死を遂げたので有名な南嶺の地に開設し講師には日本少年團聯盟の斯道權威の方々を招請し良好の成績を見たので御座居ます、尚童子團に就いては各省各別に特區市より特に優秀なる模範的團員三〇〇名を選拔し執政閣下の御前にて之を組織し建國儀式に奉仕せしめ國家觀念の養成に資せんとするの計畫が御座居ます、以上に文教部の現在施設に係る事業の概況で御座居まして次に滿洲國體育方面の概況を申上げます、新國家建設の當初に於て體育運動を旺にして國民の健全なる心身發達を計り國民精神を作興し民族の協和を資け之に因りて鄭國務總理の力說せられましたスポーツ王道の實現に努むることは所謂王道樂土建設の捷徑と信じます而して此趣旨を推行する爲には統轄機關の存在を必要とするので茲に滿洲國體育協會なるものを設立し各省各地に夫々其支部を置き是等の本支部が連絡して昨秋第一回滿洲國體育大會を開催され事業は着々進展しつゝあります、而して其の一事業として體育協會の主催にて昨年秋第一回建國記念大運動會が開催され本日亦各省各地一齊に第二回の記念運動會が開かれて居るのであります、其他此會の計畫致しまして體育指導員の養成のことであり其他十數ヶ條の事項もありますが其等は時間の關係上省略致します

その日く

□北鐵問題で大橋次長憤慨、この上はソ聯から提案のあるまで關知せずと壯なり

然るにソ聯側では「落ちつく處へ落ちつく、今更モスコー請訓の要なし」と至極落ちついたもの

□滿鐵に任しておいては人命問題と、水問題で關東廳乘出す滿鐵の面子を考へる前に市民はたまらんでゐる

□水のないのにまた火事騷ぎ、一滴千金を考へ夢火をおろそかにしてはならぬ

人事往來

▲岡田法務官（關東軍法務部）八日午前九時内地へ
▲橋本少將（關東憲兵隊司令官）同上
▲杉本中佐（關東軍司令部）七日午後四時三十分南行
▲生田一等主計正（第〇〇團經理部長）同上
▲篠田中佐（桐生高等配屬）八日午後七時五十分來京

團体

▲北滿雨量試驗委員橋本中佐山地中佐以下十名八日午前八時四十分ハルビンへ
▲台北帝大農科生二十八名八日午後零時四十分南行
▲滿洲産業建設學徒研究團先發隊十一名七日午後七時五十分來京
▲兵庫縣教育視察團十一名八日午前九時奉天へ
▲早大庭球部八日午後三時二十五分來京同午後十時南行

海外經濟

▲銀塊及爲替

倫敦銀塊	一八片一六分五
同 遠限	一八片一六分七
紐育銀塊	三六仙四分三
孟買銀塊	五六留七八
米英爲替	四弗七仙〇分〇
米日爲替	二九弗五〇仙
米支爲替	二八弗八七仙
スチール株	六〇弗〇分〇
アナゴンダ株	二〇弗四分一

▲棉花
●米棉

現物	十一仙三〇
八月限	十一仙一五
十月限	十一仙四一
十二月限	十一仙五五
一月限	十一仙六〇
三月限	十一仙八〇
五月限	十一仙九六

●印棉

ブローチ	二三三留比
ベンゴール	二〇五留比
オームラ	一七三留比

▲大連金鈔票

現物	一〇三六〇	一〇三八〇〇
近 期	一〇三五〇	遠 期
寄付値	一〇三〇〇〇	出
前引	一〇三一〇〇	來
高値	一〇三八〇〇	不
安値	一〇二九〇〇	申
止値	一〇三五〇〇	
出來高	[illegible]	

各地市場

▲大阪株式

大株	一二一〇	一二一六〇
新株	一一九〇〇	一二一五〇
鐘紡新	一三九〇〇	一三九七〇
同新	一二一七〇	一二一五〇

▲同短期

新大	一一七二〇	一一八二〇
鐘新	一一〇五〇	一一〇一〇
東新	二〇三一〇	二〇三〇

▲大連株式

五品	一〇三〇	一〇四〇
豆新	一四三〇	
銭鈔	[illegible]	

▲大坂三品

當限	二〇〇〇〇	二〇〇八〇
八月限	一九八七〇	一九七四〇
九月限	一九六三〇	一九六九〇
十月限	一九四七〇	一九五九〇
十一月限	一九五三〇	一九六〇〇
十二月限	一九五七〇	一九六九〇
一月限	一九五三〇	一九六四〇

▲大阪綿花

當限	五五〇〇	五五九〇
先限	五三二五	五七五〇

▲大阪正米

當限	二二六九	二二八〇

新京市況

中限	三三〇八	三三〇〇
先限	三三四九	三三四〇
大豆 現物	一三八五	
出來高	五	十
高粱 現物	四七〇	
出來高	二	車
▲錢鈔（現物）沙票對金票	一〇三九〇	
現大洋對金票	九九五〇	
國幣對金票	九九七〇	
國幣對鈔票	九五八〇	

カベ塗料
清水で溶いて刷毛一本で
御家庭にて誰でも塗れる
カゼイン
カベ塗料 が參りました
どんな所へでも自由に塗れてしかも安くて御氣に召した色合に塗れます
新京吉野町二
大和藥房
電二二九七一

開業御披露
此度皆樣方の切なる御誘に依り絶大なる御聲援の許に（由良之助）として（待合）を營む事に成りました就きましては一層の御贔屓と御鞭撻を御願ひ申上ます何卒皆樣のホームとして御利用くださいませ
昭和八年七月八日
新京三笠町二丁目曙裏通り
由良之助
日電話開通

募集
二十一歳迄ノ青年當分通勤ノコト
事務並ニ外勤給料面談、面會時間午前十一時ヨリ午後二時迄
新京大經路二八（八島通り朝日通角）
新和公司

御中元には
清涼飲料
ハクツルサイダー
半打でも即時配達致します
大和通三十三滿鐵病院前
富林公司
輸入組合加盟店
電話三八二八番

電話變更御通知
弊院電話二九六一番に變更致しました
新京千鳥町二ノ一（商業學校前）
小倉醫院

森永ミルクチヨコレート
よい菓子を安心して買へる店

皇軍の名を騙つて 良民を苦める
にせ密偵の一味遂に檢擧
四平街憲兵分隊で

【四平街支局電話】皇軍の名を騙つて良民を苦め自己の懐ろを肥やしてゐた惡徒一味が四平街憲兵分隊の手で檢擧された、同分隊片岡上等兵は去る六月二十四日守備隊の密偵と稱する天津生れ當時四平街四條路無職劉秀堂（二二）昌圖縣八面城生れ當時四平街東五馬路李時臣（四四）を

『檢擧』し取調中のところ彼等は昌圖、伊通兩縣下に亘つて到るところで宿泊を强要したほか六月七日伊通第六區慶雨村腰街寺農張懐忠が通匪者なる故を以て同人を捕縛し家宅捜査を行つて三百元を要求し結局八十元をせしめたのを始め、軍隊で荷馬車十台を徴發中で應ぜねば一台二十元の科料に處せられると僞つて一台五圓以上を要求するなどいよく本格的に惡黨振りを發揮し、更に自分は某軍隊の

『副官』になるのだと軍服その他を注文中漸くにして檢擧されるに至つたものである、同憲兵分隊では皇軍に名をかりて良民を苦めるかゝる徒輩に對しては此際徹底的の處置に出づべく方針で被害者は恐るゝところなく申出でられたいとのことである

昨夜蓬萊町 洋畫研究所燒く
マッチの火がガソリンに點火
損害五千二百圓

七日午後八時四十五分ごろ市内蓬萊町一丁目七番地洋畫研究所柴田正氏方から出火し同家一棟一戸を半燒し午後九時十五分鎭火した原因は同家中宿木原義雄（一八）が夕食後戸外で煙草に火をつけた後マッチの火をオートバイの下に投げたゝめガソリンに點火したものである、損害五千二百圓である、附近には警察、郵便局、憲兵隊等諸官廳並び新京神社等あり、新京目抜の場所とて一時大混雜を呈した

海克線方面 泥海と化す

【奉天七日發國通】當地への情報によれば海克線方面の各河川は連日の降雨にて氾濫し殊に海林驛より九十二キロ乃至九十九キロの地點は全く泥濘の海と化し濁水は膝を越へレール、枕木等は流され、數日來列車不通となり交通杜絕當分の間復舊は困難と見られて居る

奉山線の 顚覆戰死傷者

【奉天六日發國通】六日の奉山線綫滿河附近における警備列車脱線顚覆事件は其後の情報に依ると原因は未だ詳細判明せぬが事故の現場は白旗堡西南方四キロの地點で戰死傷者名左の如く判明した

△戰死者 高木德四郎
△戰傷者 齋藤　通　小村　鐵　平坂　太郎　藤井　豐　小野　文一　富永　平次　石澤今朝次郎

尙右戰死傷者は何れも新民府駐屯守備隊所屬の初年兵であるが戰傷者は直ちに應急手當を受けた後六日午後二時五十分着列車で奉天に輸送され目下奉天衛戍病院に收容手當中である

唐聚五渡滿說に
共産黨運動表面化せんとす

【奉天七日發國通】抗日義勇軍總司令唐聚五の入滿說が屢々傳へられたが、最近の確報によれば、彼等は李春潤部下の滿洲國潜入に失敗してより在滿中國共産黨と提手し、從前唐が居た東山方面の農工商人間に潜行して運動を續け、赤化による滿洲國顚覆を新に企劃し唐自ら之等在滿僞勇軍共産黨の責任者としての覇權を握り、天津より密にジャンクに乘り滿洲へ向つたと傳へられて居る、之がため在滿共産黨は最近俄に活況を呈し、北平より共産黨指導員の入滿と資金の送附により其の活動は漸次表面化し來つた、鳳凰城方面に於ては七月二日男女黨員七名を逮捕取調中であるが時節柄注目されて居る

獄內共産黨被告の
思想轉向續出に
司法當局の愼重なる對策

【東京七日發國通】日本共産黨の被告佐野學、鍋山貞親の兩巨頭の

『轉向』を標榜して三田村四郎、高橋貞樹、中尾勝男三首腦部を始め左翼論壇の雄元京大教授河上肇博士等が前後して轉向又は離脱を聲明するに至り、左翼陣容の四株は總崩れの態だが、今後も續々轉向者を見る形勢で國領伍一郎、市川正一等の形勢觀望主義の幹部所も近く手記の公表をみる模様である、彼等轉向者に對し司法當局では思想事件の本質に鑑み、裁判上手加減を加ふべきか特に河上博士の如き今後實際運動から遠ざかる事を誓つて居るので身柄拘束の必要もうすらぎ保釋出所を許すも差支へなしとの意見すら傳へられて居るが、司法當局としては社會への影響をも考慮し彼等の過去の行當に對して、飽く迄責任を負はして徒らに反抗心を挑發するが如き手段に出でず服役後相當期間中彼等の行狀を精査し假釋放などなす意志である、かくの如く愼重な

『態度』をとるのは保釋の手段に僞はりの轉向を試るんとするかも知れぬので此が警戒をも含ませて居るのである

繭價騰貴の 農村景氣を反映
郵便貯金增加を示す

【東京七日發國通】六月末日の郵便貯金は

預け人員　四千三百二十二萬六百二十人
預金總額　二十七億五千六百二十五萬圓

前月末より預け人員は九萬九千人、預金額は八百三十四萬七千圓夫々增加し、繭價騰貴による農村景氣を反映してゐるものと注目されてゐる

共産黨の潜行運動も 漸く熾烈となる
日滿當局徹底的撲滅を期す

【奉天七日發國通】高粱繁茂期を控へて各地群小匪團の蠢動は既報の如くなるが、之と

『並行』して共産黨員の潜行運動も漸く熾烈となり、最近に於ては各地有識者間に黨員連絡員の猛烈なる獲得運動が行はれて居る模様で、安奉線鳳凰城附近の中小學校男女教員十數名も北平方面の共産黨員と何等かの連絡を保したる事實あり、一方滿洲各地の外人四十數名が先月末より鳳凰城附近の某所に集合數回に亘り秘密裡に會合せる事實あり、北平方面の共産黨員が嚴重なる日滿官憲の警戒網を潜つて比較的警戒手薄の安奉沿線を根城として全滿各地の黨員と連絡の下に黨勢擴大に努めて居る事明かとなつた、從つて日滿當局では東邊道の徹底的掃討と相俟つて此等赤色分子の魔手を

『未然』に撲滅すべく近く大彈壓を加へるものと見られる

平安號船長の電報で
赤軍の暴行判明
航業局が詳細中央に報告

【ハルピン七日發國通】一時は失踪さへ傳へられた平安號は寄港豫定日より十數日遲延して五日午後二時富錦に到着したが、同船長より總局コーペラチブに達した電報に依れば平安、銅山兩船共反滿軍と赤軍のため途中再三航行を妨碍され殊に銅山號はウスリー河沿岸蘇山子に寄港の際、對岸を游弋中のソヴエート砲艦に捕獲され、ゲ・ペ・ウのため船內を搜査された上、警備の白系露人乘組員の如きは逮捕武裝解除される等威嚇暴行の限を盡された事實が判明したハルピン航業聯合局は船長の飛電を綜合して、右の不詳事件を中央部に報告する處あつた

産業建設學徒研究團
先發隊來京す
一行の日程も決定

內地專門學校以上の各學校の學生によつて組織されてゐる滿洲産業建設學徒研究團一行約千名及各學校職員十七名、配屬將校五名の大團體が八月七日來京の豫定で、其の準備員として七日午後七時五十分着にて早稻田大學の堤敎授及配屬將校五名學生五名、が來京し各方面と種々打合せを行つてゐるが一行の日程は左の通りである

▲七月十四日午後二時より東京以北各學校生徒約六百名の結團式を擧行同日東京出發
▲十五日神戸出帆大連へ向ふ
▲十八日大連着
▲十九、二十日大連、旅順見學
▲二十一日奉天着
▲自二十二日至二十七日奉天東北大學に於て在滿各權威者の學藝講習を實施し終了後は各專門的調査觀察の爲自由行動
▲八月七日新京へ集合
▲八日午前中武藤司令官並溥執政と會見午後より武術大會
▲九日西公園に於て日滿青年大會
▲十日北鮮雄基出發歸還す

右につき堤敎授は語る

今回の開催については內地の各學校の學生等は非常なる意氣込である人員は各學校の學生數によつて定つてゐるが希望者が非常に多く口頭及血書を以て參加を願出る熱心振に感激してゐる

今度の結果の如何によつては今後も引續いて行きたいと思つてゐる（寫眞は驛頭にて）

ピアノ調律士と稱し
詐欺を働らく
上原室町校長等も一杯喰ふ

住所不定前科一犯前田培（三〇）は山葉音樂學校を

『卒業』したピアノ調律士と稱し小學校その他ピアノを所有してゐる家庭を訪れピアノを修繕するとか買込みの仲介をなすと稱し手附金修繕費を詐欺してゐるを新京署員が探知し搜査中七日池水刑事に逮捕された、取調べた處一ケ月前室町小學校に現はれ上原校長からピアノ買込みの手附金二百圓を詐取し、續いて三笠町服部商會にいたり同縣人だとて自分は大連で資本金三十萬圓を有して貸金屋商をやつてゐるが今回新京に店を出す目的でやつて來たが目下六十圓か急用だが一兩日借して呉れと言葉巧みに詐取しその足で今度は富士町西村旅館に投宿し前記同手段で現金五十圓を替へて呉れと稱し同家では信用し五十圓はないからと五百圓紙幣を出すや

『百圓』を拐帯し行方を晦した其の他開島、龍井村、吉林、四平街等で二十圓乃至三十圓を詐欺してゐたものである

酷熱に喘ぐ
暑い菓子屋
秋風が戀しい職人さん
商賣が閑散でまづく
ある工場を覗く（三）

暑い、暑い……炎天下に曝されて働く商賣も苦しいが、一日家の中に閉ぢこもつて朝から晩まで炎熱と鬪はねばならぬ商賣もまたい哉だ、「お菓子々々々と子供さん達まで一口にいつて終ふがこれでなかく苦心もあらうといふものです……」

□　□

市内曙町四丁目梅園舖の菓子部を訪ねると工場内はポーッと頭がくらみそうな暑さだ、その中に立つて職人さんの一人がまづかう語つたものです

□　□

今ごろ毎日朝は五時には早くも仕事に取りかゝる、炭火を炊けるだけごんく炊いて凡そ三、四百度にも上ると始めて菓子焼きが始まるんださうだ、唯だ燒きつけるだけならたいした苦勞もないがぬる火では肝腎のお菓子の味が出ない、出來るだけ熱くしてそうして出來るだけ短時間で燒く、そこに職人としての苦心がある、お菓子獨得の味覺が現はれて來るんだといふ

□　□

いよく仕事が始まると息もつく間がない忙しさがつゞく汗が出やうが出まいがそんなことには頓着なく仕事をつゞける、がかう暑さがきびしいと如何に辛抱強い職人さんでも一日中はなかく動けない

それで此頃は大抵午前中にやけて午後は翌日の準備に取掛るそうだ

これで忙しければ堪つたものではないのですが、世の中はうまくしたものです、その點恵まれてゐます、冬中は終日御飯もろくく喉が通らぬほどの忙しさです、夏は反對に閑なものですからこゝにかまつて行けるとはいふもののこの頃の暑さには全く弱つてしまひます

□　□

お菓子屋さんには冬の書入れに較べて夏は暑さに苦められて儲からない勘定に合はないといふ、そよ吹く秋風が待ち遠うくて堪らないといふのも無理からぬことだ

（寫眞は梅園菓子工場でうつす）

ハイラル 青訓所生
今朝大連に向ふ

來京中のハイラル青年訓練所指導者以下蒙人生徒二十一名は八日午後零時四十分新京發大連に直行、歸途四平街より四洮線にてハイラルへ歸還の豫定

佐藤、布井組
準決勝に殘る

【ウインブルドン七日發國通】全英庭球ダブルス準決勝戰に佐藤、布井組はドイツのフオンクラム、ヌスライン組を破り決勝戰に進みフランスのボロトラ、ブルニヨン組と選手權を爭ふこととなつた

佐藤 布井	七—五 三—六 六—四 六—一	フオンクラム ヌスライン

明大先勝
對滿倶一回戰

6—5

【大連七日發國通】明大對滿倶對抗野球第一回戰は午後四時卅五分明大先攻、六對五で明大勝つ、閉戰七時

兩軍バッテリー左の如し
△明大 （投手）八十川、田所、小林 山脇、二木 （捕手）畑迫
△滿倶 （投手）濱崎 （捕手）鮫島

ラヂオ

九日（日）新京
奉天前一一、五〇 講演
同 一二、二〇 關內作戰に參加して 西部隊
新京後四、〇〇 レコード
同 後四、三〇 演藝
同 後五、〇〇 時事解説
同 後五、三〇 ニュース（滿洲語）
東京後六、〇〇 ニュース
新京後六、二〇 東京中央放送局編輯 演藝
同 後七、〇〇 レコード
同 後七、二〇 ニュース（朝鮮語）
同 後七、三〇 ニュース 氣象豫報、放送局編輯及プログラム豫告
同 後八、〇〇 演藝
東京後八、三〇 時報
同 後八、三一 ニュース 東京中央放送局編輯
新京後八、四五 時事解説（朝鮮語）在滿朝鮮人關係機關及其役割に就て 總督府出張所囑託 朴永祿

けふの銀相場

鈔票對金票	一〇三・九〇
現大洋對金票	九九・五〇
國幣對金票	九九・七〇
國幣對鈔票	九六・四〇

謝火災御見舞

昨夜小生所有洋畫研究所より出火の際は早速お馳付けお力添へくだされ幸に大事に至らず鎭火致ました事を深く感謝致ます御近鄰各位をお騒がせ申ました事に就ては幾重にもお詫び申上ます其節混雜の折とて御尊名お伺ひ洩れ等有之べくと存まして茲に取敢ず以紙上厚く御禮申上ます

昭和八年七月八日
柴田建築事務所
柴田正

謝近火御見舞 新京蓬萊町一丁目九 瀨下金

謝近火御見舞 蓬萊町一丁目 石田一郎

謝近火御見舞 中央通 新京日報社

謝近火御見舞 中央通二十一 滿洲國協和會

新荷到着 サクラ生ビール 高級シロップ ミルク 新京中央通 裕泰號 電話二三〇三番

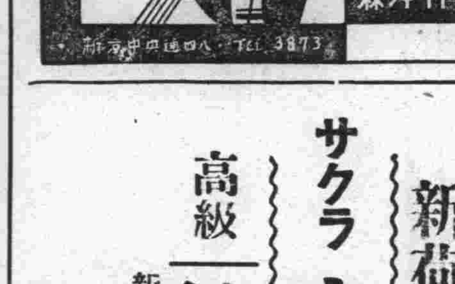

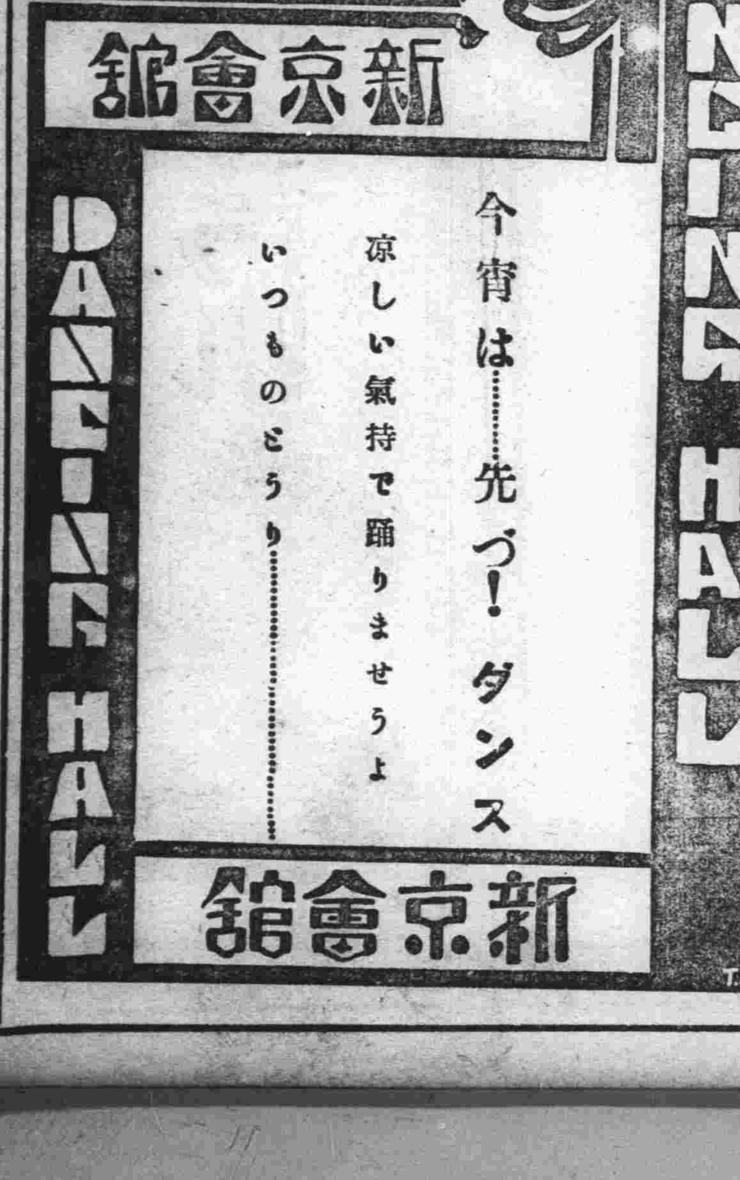

幕末異聞　愛慾火箭（あいよくひや）

作　瀧川駿
畫　村瀬洗舟

（百七）

藥研所（三）

藥研堀の大田道齋の住居の離れ座敷であつた。

ひゆうと鳴る空ッ風にも、聞き耳をたてる落人の身。女の聲に捕手が向つたのでないかと、志士の連中は刀をひき寄せた。

衣摺れの音が柔かくして、障子がすうと開いた。——

『皆さま、今日は……』

『おゝ、そちは嬢——ちと離談ぢや遠慮せい！』

床柱を背にしてゐた、當家の主人道齋は その女を 見て言つた。

同志の連中は、それが當家の嬢だと知つたら、手にした刀を下す所置に困つたらしい——。

『はい、その離談に用がございまして……』

『はて何と申す？……』

『只今、あれにてちらりと承はりますと、奥州の衛門様が皆様を裏切りなされたとの事…』

『えゝ？』

一……はお秀こと、源氏名[illegible]をおるやうに見た。

『そ、それがどうかいたしたのか？……』

『はい。衛門様が裏切りなされたとは、餘りにもお氣の毒ゆえその觸解けに、女だてらが席を汚しましたのでございます』

『では御女中、衛門が裏切らぬと言ふ證據でもござるか？』

『はい……』

秀奴は一座の中へ、ぴつたり腰を下して、その夜の大川端での出來事を具さに語つた。

『うん、では衛門もやられたのか？……』

合點が參つたらしい。一同默つて顔を見合せた。

『ぢや衛門は佐瀬ヶ嶽闘に厄介になつてゐるのでござる喃？』

吉野政之助が訊いた。

秀奴は輕く頷いた——

『衛門様の疑ひさへはれさへすれば女の用のない席。失禮いたします』

秀奴は座を起つた。

『衛門は女冥加のある男ぢやて はゝゝゝ』

笑ひ聲が洩れた。

何時しか日が翳つて、露路の隅々の弱い午後の太陽が、灰白く夕靄に變る頃。

『御免下さいませ』

玄關先へ人の訪れた氣配。

『シーッ』

三島三郎は、目で一座を制した。そして次の言葉を待つてゐた。

『御免下さいませ。横町の大和屋から參りましたが、お藥を頂戴したいのでございます』

『はい〳〵暫、暫らくお待ち下さい……』

道齋はとぼ〳〵立つて、店へ出て行つた。

暫らく——沈默が續く、その中でコト〳〵と道齋が配劑してゐる音が洩れて來た。

ピンと火鉢の火が彈けて飛んだ——。

『はい、有難うございました』

使の者の歸つて行く氣配。すると襖が開いた。そこに道齋が立つてゐる——。

『方々、今の使は不斷の大和屋の使と違つてゐるやうぢやで、事を擧行されるのは早い方が良からうと思はれる……』

沈んだ聲で 道齋が 斯う言つた。

『えゝ？ ではこゝまで嗅ぎ附けおつたのか……』

『各々、明朝五つ半の對馬の登城を待ち受けて……』

三島は多く語らない。たゞ此れだけで一座の覺悟が 一決した。

『うん……』

悲壯な決心の色が、同志の面に浮んでゐた。と同時に何か物足らない氣持が同志の胸を掠めて通つた。

斯うして七人は、翌日卽ち文久二年正月十五日、坂下門外で閣老安藤對馬を襲ふたのであつた。

だが、同志の精算通り失敗に歸した。が、倒幕の大きな光となつた——秀奴は與四郎の枕邊に坐つて斯う〳〵とその日の事を話した。

日曜　丙午　先負　執　盧宿
閏五月十七日

●一白の人 家業は繁昌すれども爭論口舌を避くべき日 巳と丙と亥が吉
●二黒の人 阿諛妄謟は身を過つ基眞面目ならば立身す 庚と辛と寅が吉
●三碧の人 手段の惡きにぎれども功果現はれざる凶日 坤と申と寅が吉
●四緑の人 叫せずして他の反感を招く事あり短慮嚴戒 壬と癸と丑が吉
●五黄の人 利を以て誘はるとも動かず本分を盡さば吉 丁と庚と辛が吉
●六白の人 元氣沈み自由行動の採れぬ日外事は殊に凶 丙と庚と亥が吉
●七赤の人 諸事展開を來たす吉日起業投資金談凡て吉 丁と辛と亥が吉
●八白の人 萬事急がず自然の發達を待つべし願望成る 辛と亥と壬が吉
●九紫の人 險惡の氣籠りて諸事意の如くならず害多し 巳と庚と癸が吉

大阪商船

門司、神戸（大阪）行
×三等船客設備船
（午前十時大連出帆）

ばいかる丸	七月十一日
×しあとる丸	七月十二日
亞米利加丸	七月十三日
うらる丸	七月十四日
はるびん丸	七月十六日
×たこま丸	七月十七日
香港丸	七月十八日
うすりい丸	七月十九日

●切符發賣所 滿鐵沿線主要各驛及各地ジャパンツーリストビユーロー案內所
船車連絡切符（往復切符ハ汽車二割引、汽船一割引、通用期間二ケ月）大連、門司、神戸間乘船切符（往復切符ハ復路運賃二割引通用期間三ケ月）
●專屬荷扱所 各地國際運輸會社支店
大阪商船株式會社
大連支店 電話四一三七番
奉天出張所電話四〇八九番
新京出張所電話二二二六番

北滿材紅松、吉林花崗石、川砂
在庫品豐富特に勉强仕候
東亞興隆公司
新京室町三丁目七番地 電話二八四六番
出張所（吉林三道碼頭江沿街一 哈爾賓一號子街四十號十二）

「弊店へ……生地……裁斷……仕立」
洋服なら
きつとお氣に召します
レデーメード高級品豐富入荷
エスヤ洋服店
新京吉野町二丁目
電話二六一九番

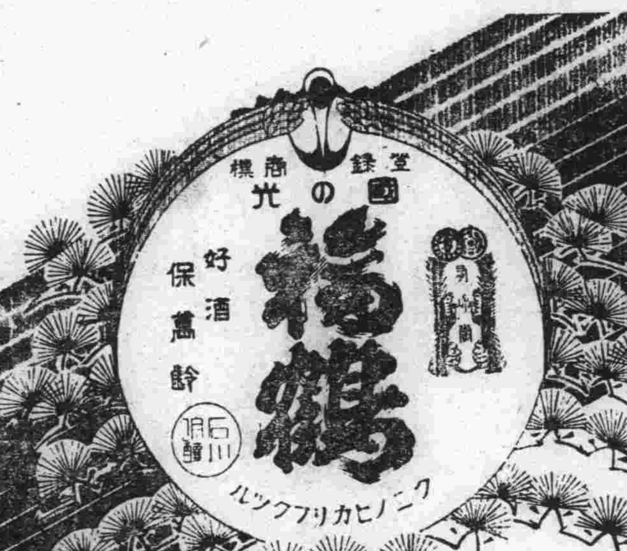
國の光 登錄商標
好酒保萬齡
福鶴
クツクフリカヒノニ
新京
石川千代次郎釀
電話三四七八五七三〇番

沼田勇法律事務所
辯護士 沼田勇
計理士 池田光雄
新京入船町四丁目三十一ノ二 新京百貨店脇
電話二一四七番

會席御料理
大辰
三笠町四丁目十四番
電話二一九八八番

純粹藥用酵母（ヘーフエ菌）製劑
大同ヘーフ丸
○食慾不振○消化不良○胸つかへ○胸やけ○胃弱○腸惡く下痢する人○肥えたい人○脚氣○榮養不良の人
以上の人は是非この大同ヘーフ丸をお服みなさい、きつと滿足な效果があります。大同ヘーフ丸は純粹藥用酵母（卽ちヘーフエ菌）製劑で、胃腸の疾患にはよく効きます。そして體全體の榮養が大變よくなります。
ヘーフエ菌製劑は他に數種ありますが粉末製で服み難かつたり、錠製は高價であつたりしますが、大同ヘーフ丸は丸藥ですから極めて服用し易く、且つ價も他の同種製劑の約半額、しかも效果滿點。是非一度お試し下さい、自信を以てお勸め致します。
大同ヘーフ丸は一ケ月分金壹圓。振替、カワセ、切手（必ず一割增）等前金註文の時は送料當方持、代金引換の時は送料實費を頂きます。
本舖 東京市小石川區原町一番地 大同藥房
電話小石川四五六二番 振替口座東京九一一九番

御料理
梅月
新京三笠町三丁目
電話二七八四番

キリンビール
キリンスタウト
清涼飲料 キリンレモン
中元暑中
御贈答最適
一打 半打 化粧函
宮內省御用達
麒麟麥酒株式會社

タバコのみの
カモス齒磨
『過ちて改むるに憚ることなかれ』とは……ですネ
『先生！先生は貰をのみますがスモカを使ひますか』
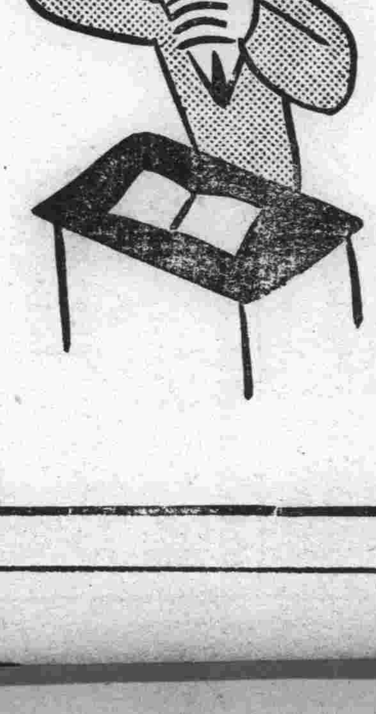
煙草化粧品藥店ニアリ
556

英國製高級煙草
フエデラル
コルク口付
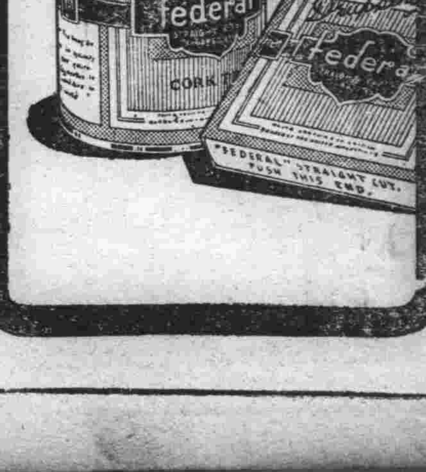

新京日日新聞

定價 一部金三錢　一個月金八十錢　郵稅 一個月金十五錢
新京永樂町四丁目一番地
發行所 新京日日新聞社
電話三二二五番・三三〇〇番
發行人 十河榮忠
編輯人 松本男
印刷人 谷啓二郞

今印 白米 千葉商店 精米部 電話二四二二番

生命線の護り

我が滿洲事件も十月初旬で打切り

當初廿五萬の匪賊も四五萬 派遣部隊逐次歸還

（東京八日發國通）三億餘の巨費を投じて我生命線確保の爲めに戰つた滿洲事變は愈々來る十月初め一先づ打切る事になり、陸軍首腦部の意見では大体十月初旬と內定した、その理由は事變當時二十五萬と數へた匪賊も現在では三、四萬に減じ、熱河討伐を最後として滿洲國一帶には治安維持が漸く保たるに至つたからである、尙陸軍では事態平靜化と共に逐次派遣部隊を內地へ歸還せしむる事になつてゐる

交渉決裂は ソ聯側に不利

滿洲國側は焦らぬ方針

（東京八日發國通）滿洲國側は北鐵交渉にロシア側が自說を固執し決裂の場合、ロシア側は現狀以上に惡化するものとして既定方針に向つて邁進するに決定して居る、即ち北鐵が滿洲國內に敷設されソ滿兩國が無條約國なる故に北鐵經營に法的義務を負つて居ないから、合法的に同鐵道を接收し得る、殊にロシア從業員が交渉經過の惡化の爲生活の不安に襲はれ、圓滿讓渡を希望して居る故にソヴエート側も妥協するであらう、と誠意を示す迄焦らぬ方針である

通貨委員會で

金本位ブロック諸國と英米 對立益々激化の兆

（ロンドン七日發國通）六日幹部會の決定に基き經濟、通貨兩委員會後、各分科委員會を『召集』し、今後如何なる問題に關し議事を續行すべきかを幹部會に報告する爲通貨、經濟兩委員會の各分科委員會は今朝一齊に開催されたが、就中波瀾を捲き起したのは、通貨委員會即時對策分科委員會で、フランスのボンネ藏相はアメリカ側に喰つてかかり空氣險惡となつた、同委員會は午後更に續會し、米國代表其他各國委員より意見を述べ結局英藏相チエンバーレン氏の提出せる通貨問題の諸項、即ち信用政策物價水準、通貨變動の制限、爲替統制、債務問題國際貸付問題等六項目の如何なる項目も審議より除外せず但し到達さるべき結論の何れに對しても留保若くは反對案を附し得るものとす、との動議を可決するに至つたが金本位ブロック諸國は之に反對して右動議可決されるや非常な憤念の狀を示し、いまゝしげに議場を立ち去つた、金本位諸國は自巳防衞手段として英米に對抗する共同戰線を敷かんとする『情勢』に在り今後英米と金本位諸國との對立は激化するものと見られてゐる

シムラ會議 民間代表

近く人選を終る

（大阪八日發國通）輸出綿絲布同業會では七日特別委員會を開催、シムラ會議に派遣すべき代表の詮衡に當つたが、紡績聯合會でも十日委員會を開催協議の筈で、同業會よりは伊藤忠の功力、東綿の島田氏、聯合會から東洋紡の關、大日本の木村、鐘紡の三宅等の諸氏が詮衡される模樣である

ギリシヤでは 輸出入に 物々交換 主義採用

（東京七日發國通）在ギリシア加納代理公使よりの報告によれば六月二十一日ギリシア政府は日本、デンマーク及びノールウエイ等との通商も物々交換によることを必要とし二十三日以後ギリシア政府は右三ケ國よりの輸入に對し爲替を振出さゞることになつた、但し同二十八日までに振出せるもの又は倉庫に入つて居るもの、若しくば二十三日までに價格の二割五分以上を支拂へるものは物々交換に依るを要しないこと

因にギリシアは今日まで輸入制限を行つて居たが貿易尻一向に改善されず、遂に物々交換主義に出たもので、他にもハンガリーに對し同樣物々交換を行つて居るが日本からギリシヤへの輸出は雜貨を主とし年額三十萬圓、ギリシアからは約二十萬圓の輸入である

小布輸入に關する 天津海關の布告

（天津七日發國通）天津海關鑑定科は小布れ輸入に關し左の通り布告した

一、綿織物小布れの輸入稅適用方に就き上海總稅務司署より左の通り訓令あり

小布れの幅が該織物本來の幅にて長さが一ヤール又は其れ以上の物は稅率章中の當該品目に照し其の稅番の稅率を適用す但し小布の長さが一ヤール以下の時に限り稅番第七十五其他の綿織物從價二十パーセントを適用するものとす

從つて該織物小布輸入の際の檢査には第一に小布の長さを見る事と、第二に長さ一ヤール以上の各小布の稅率表該當品目を調べる事が必要になるを以て意外の長時間を要する事となるべし

一、右の如き面倒を出來る限り避ける爲に將來綿織物小布輸入者は一ヤール以下のものはよろしとして苟しくも一ヤール以上の物には各稅番に相當する品目毎に區別して其の長さを表示せる明細書を輸入申告者に添附する事を要するものとす

英記者の質問に 武藤元帥答ふ（下）

＝滿洲國の治安恢復狀況＝

昨年の夏期と今日とを比較するに、匪賊の數は激減し、治安狀況は見違へる程良好となりつゝあるが『余の滿洲着任以來今日迄の治安狀態を見るに、之を三期に分つて觀察し得べし

第一期は昨年八月より本年二月迄第二期は本年三月初旬熱河討伐開始より五月三十一日北支停戰協定成立迄、第三期は夫以後の期間である。第一期に於ける匪賊の數は三十萬にも達せることゝあり、各地主要都市にすら、匪賊の出沒を見る狀態であつた』此處に於て我軍は徹底的兵匪討伐の計畫を樹て、熱河省を除く全滿に互り一定地域を限定し、順次大規模の匪賊討伐を行つたのであつて、東邊道匪賊及蘇炳文討伐等は、此の期間に行はれたるものである』其の結果主なる匪賊は殆んど全部潰滅し頭目の大部分は四散し匪賊として活動し得ざる狀態となつた』第二期は熱河討伐であるが、第一期に於て我軍の討伐より逃れたる匪賊は、熱河省に逃入し北支方面より潛入せる義勇軍と共謀し、滿洲國に對し大なる脅威となつた』此處に於て熱河大討伐が行はれたのであるが、五月末の北支停戰協定と共に治安攪亂の最後の根據地も平定され匪賊討伐事業に一段落を告ぐるに至つた際である、斯くして第三期たる今日に於ては、最早大集團をなす所謂政治的匪賊は之を見ざるに至り單に「コソドロ」式の掠奪を目的とする小匪賊を殘すのみとなり、其の數も極めてとるに足らざる程度となつた』第三期匪賊討伐の方針としては先づ軍隊を全國各地要所に分散配置し、日滿兩國警察隊及地方自警團体と密接なる連絡を保ち、匪賊乃至は不良分子の出現に當りて直ちに之が討伐に當り、之等匪賊に蠢動の間隙を與へざらしめんとするものである』又新京には、中央治安維持委員會を、各省及縣には夫々地方治安維持委員會を設立し、官民協力して治安維持の徹底を期しつゝあり又他方匪賊の根絕が大衆の「パン」の問題に關係する處多きに鑑み、滿洲國中央及地方各政府は數千萬圓に上る資金を投じ、各地方の農業及土木事業を起し一般住民に生業を與ふるに便せしめつゝあり右は治安確立工作の大要を述べたるものであるが、日滿兩國官民は、銳意治安の確立に最善の努力を整しつゝあり、近く滿洲國に完全なる平和の日の來るを確信し居るものである

大連會議で

支那の對日感情も好轉せん 岡村參謀副長語る

（大連八日發國通）停戰協定善後處置會議の爲滯連中の岡村參謀副長、喜多大佐等は八日午前九時發「ハト」で八田滿鐵副總裁、山西理事其他官民多數の見送りを受けて歸京の途に就いたが岡村少將は語る

今回の會議の成功に依り支那の對日關係が好轉することは疑ひない、ひいては北支政局の安定も招來するだらう、且此の會議の成功に依り黃郛政權が浮び上つたことも否めない、協定後の實行に就いては唐山の日本軍が監視に當る、尙ほ問題の〇〇〇氏も一行と同車、奉天に向ひ奉山線にて歸へることになつた

暗雲ただよふ 歐洲の政局（三）

海軍大佐 關根郡平

此の間獨逸國にはヒツトラー派が漸次擡頭し、獨墺兩國の合同熱も昂まり一九三一年三月には兩國の關稅同盟協定が成立し、さらぬだに尖鋭化した佛蘭西側の感情を刺戟した、佛蘭西は今迄は一九二三年のやうに武力を使用しないで經濟手段に依つて獨墺に壓迫を加へた。そこで英は米と握手し佛を抑へやうとした、彼のフーヴアー大統領のモラトリアムは其の結果生れたのであるが、英米の新様な態度は佛を憤慨させたこと一通りではなかつた。ところが恰も此の時分獨逸に起つた財界の波瀾は英國にも及び其の市場に在つた一億四千萬磅と云ふ巨額に上る佛國の短期資本は急速に引上げられ、遂に英國は金貨本位制を停止し政變迄も惹起するに至つた。彼の滿洲事變が勃發したのは丁度此の秋であつた。

伊太利ではムツソリニ氏が羅馬帝國の再建を夢想し、領土をダニユーヴ河畔迄擴張するのみならず、地中海沿岸に於ても佛國の本民地を奪はうとして居る。と云ふ說がある位で常に問題はチユニスの歸屬に就てであるが同地は一八七八年伯林會議の際ビスマークは伊佛兩國を離反せしめる爲に佛國代表に耳打ちしてチユニスの占領を勸めた結果一八八一年佛國之を占領し爾來其の保護領となり伊太利はビスマークの思ふ壺に嵌つて三國同盟が成立するに至つたのである

最近英佛伊獨の間で四國協定案が出來たが英佛伊の三國關係を如實に物語る。一挿話がある一九二六年伊太利はアビシニアの南北に在る植民地を結ぶ鐵道を敷設し英國はアビシニア北部青ナイルの水源ツアーニア湖の水を引いて灌漑工事を興し四十二萬ヘクタールの棉作地を得ようとする默契が此の兩國間に成立したが然るに佛蘭西はアビシニアの海口を扼する關係から同國を勢力範圍と心得て居るのであらう英伊の行動に憤慨してアビシニアを使嗾して聯盟に訴へさせたことがあつた。四國協定案が英伊の合作に成つた當時佛國及其の同盟國の反感を挑發したのは寧ろ當然と謂はねばならぬ

匈牙利や勃牙利は如何かと云ふに前者は人口の大部分を占めるマジアール人が羅馬尼チエツコ、スロヴアキア及ユーゴースラヴイアの三國に少數宛分散して居るのを統一しようとする希望に燃えて居り勃牙利や羅馬尼に取られたドブルヂイアとユーゴースラヴイアに奪はれたノビバーザールを回收しようとして居るのである此の間蘇聯邦では重工業を除き產業五個年計畫は失敗して仕舞ひ處々に暴動が起りつゝありとさへ傳へられて居る

斯樣な次第があるから現在歐洲の天地は大なる危機を孕んで居る是れ即ち彼のサイモンズが「コリダー」問題で獨波兩國の間に何か事件が起つたならば佛蘭西と其の同盟國は起たざるを得ないであらうし墺匈兩國は獨逸側に起ち事茲に至れば勃伊兩國も渦中に投ぜざるを得ないことゝなり第二の世界戰爭が起るかも知れない、と言明した所以である

然し斷つて置くが斯く言へばとて吾人は歐洲の不安に乘じようとする者でなく只國際情勢に注意を拂へと言ふ迄である（完）

『濠洲の一部を日本に與へよ』

ジ僧正の演說に濠洲市民憤慨

（シドニー六日發國通）濠洲の一部を日本に與へよとのカンタベリー副監督ジョンソン僧正の演說に對し、濠洲市民はムキになつて怒つてゐる、右演說は英國が大きな度量をみせ濠洲の中でも植民し得ぬ土地を日本に與へたなら極東の空氣は全く一變すると說いたものがある

對米三十弗？

原因は思惑師の大規模な弗賣 我爲替銀行の觀測

（東京八日發國通）爲替銀行では爲替の前途に對して左の如く觀測してゐる

弗暴落の原因はアメリカのインフレと國際的思惑師の弗賣、弗買にあり、アメリカ政府は最近インフレ徹底の輿論に迎合し、弗の思惑投資を放任してゐる故、今後思惑は愈々大規模に續行さるべく此の點から見て、弗の先行一層激落對米爲替三十弗も不可避となす意見有りだ、然し一部には思惑後は國家的意圖の如何に拘らず弗の利喰ひ買が出て、イギリスでも爲替平衡資金を運用し弗低落を抑制し我爲替も此の湯が峠だ

日本製鐵會社 勅令案につき

商工、大藏、軍部の妥協成る

（東京八日發國通）日本製鐵會社法に關する勅令案作成に關し商工、大藏、陸海軍と法制局の聯合協議は昨日法制局で開催、協議の結果事業に關し軍事上に關係ある事項に就いては陸海相と協議すべしとの意見を挿入し軍部側との妥協成立した

二ポイント、ニユーヨークは三、六ポイント高騰した、これは國際的インフレの影響である

十日の閣議 議案

七月十日第三十一次定例國務院會議に上程さるゝ議案は次の如くである

一、逆產處理委員會官制中修正の件

右は大同元年敎令第三十七號として公布されたもので今回その一部即ち第二條中幹事「十六人」を「二十一人」に屬官專任四人を「八人」に改めるものである

幹事定員增加の理由は逆產處理に關しては職務上關係深き官署の職員を網羅して兼務せしむる爲であり屬官の增員は逆產事務の進捗に伴ひ本部に二名を增加し、新に錦州齊々哈爾に各一名の所屬員を常駐せしむる必要からである

二、人事の件

嚴東漢を哈爾賓航政局長に任命の件

嚴東漢氏は本年五十五才奉天省昌圖縣の出身、日本法政大學卒業、瀋陽縣律師公會會長、察哈爾部統署軍法課長を經て鐵威第一方面軍司令部軍法處長、東省特別區警官學校副校長となり、昨年一月東北海軍江運處長となる

松島鑑氏奉天へ

▲松島實業部農鑛司長は棉花及農事試驗連絡會議の爲八日午後四時三十分奉天へ

產金買上値變更

產金買上法に基く產金買上價格は次の如く變更された旨八日財政部より發表された、產金買上價格一公分（瓦）につき二圓三十一錢

六月中の 內外物價指數

（東京七日發國通）日銀調査六月中の內外物價指數東京一四二、八ロンドン、九八、二ニユーヨーク、九五、七で五月に比し東京、ロンドンは二

天氣と氣溫

けふの天氣南西の風晴後曇り八日の氣溫最高三十度、最低二十三度

工事入札

△白山公園、牡丹公園第二區道路道形築造工事 開札十日午後三時豫定

△第一市場大門及房室修繕工事十日午前十時開札

工事落札

△和龍鄉滿人移民道路築造工事 開札七日午後三時 落札 九六九一圓二〇 鈴木梅本組 二番札 一〇六六二圓三二 清水組

△國務院總務廳自動車庫修繕其他工事 開札八日午前十時 落札 六七〇圓〇〇 五島榮造 二番札 七一〇圓〇〇 上野精一

△市營住宅用磚運搬工事 八日午前十一時開札（落札）一、〇三八圓 式輪公司 一、〇八六圓 隆興公司 一、三五六圓 厚文木公司

△市營住宅滿洲式第一次新築工事 八日午前十時開札（落札）一六、三九六圓五二錢 長門組 一八、四九〇圓 大信洋行 一九、五八〇圓 京城土木

滿洲國政府指定請負人
營業科目
木土建築 工事請負 設計製圖 施工監督 土地測量
新京室町二丁目九番地
和成公司
店主 吉村元七郎
電話四七九〇番
需要家に對する御便宜を計る爲め砂一坪拾參圓六十錢にて販賣仕候

醫院開設御挨拶
今般左記に假診療所を設置し診療開始仕候間今後何卒御眷顧を賜はり度乍略儀紙上を以て御挨拶申述度如斯に御座候
內科 產婦人科 皮梅科
新京吉野町二丁目（豐泰號二階五號）
安達醫院

電話四八二八番開通
先ニ『新京唯一の御相談所』開設日尙淺キニ不拘毎日繁忙ヲ極メ各位ノ此便法ニ供シ度電話設置シ益々御利用ヲ乞フ
土地家屋電話 賣買並ニ家屋 空室周旋紹介
入船丁四丁目一番地
公認 鮮滿洋行
店主 井上勝信
電話四八二八番
支店朝鮮雄基港
國都建設土地拂下に御利用を!!

暑中お伺ひ申上げます
開店以來皆様方のお引立により、日々繁昌致して居ります、就ては御禮のため來る十日より十七日まで一週間、日滿親善サービスと銘打つてお目見得致します、何卒御贔負に……
日滿親善サービスとは？
おちついたホール
おいしいカクテル
新らしい料理
御期待下さい
新京富士町三丁目
サロン富士
電話二四五六

水銀愈よ狂奔！忽ち華氏百度近し
昨日は八年振で記録破り
まだ〳〵騰るか

俄然殺人的の炎熱が訪れて來た、暑い！暑い！この頃の猛暑は一體どうしたことか、道ゆく人も馬も全く倒れさうだ、水銀柱がずん〳〵と騰つてゆく、氷屋さんはこゝを書入れ時とばかり

『眼を』廻はす忙しさである、八日午後二時の溫度は實に攝氏三十六度これを華氏に換算すると九十六度八といふ、勿論今年に入つては始めての暑さで新京測候所ではどうも大變な暑さです、昨年六月二十一日には三十五度三といふのがありましたがけふ（八日）はそれ以上で全く暑いと仰しやるのも道理です、大正十五年六月八日は三十七度五となつてゐますから、恰度八年振りの猛暑です

といつてゐたが、午後三時十分迄に三十七度一（華氏九十八度七八）に上つた、大正十一年六月十一日にはなほこれ以上の暑さ三十九度五といふのがあり測候所創立以來のレコードであり、それまでにはまだ少しの

『距離』はあらうといふものだがしかし安心してはならない、測候所ではあは言葉をつゞけてこれからまだ〳〵暑さはあがる見込みです、今のところ一寸下りそうにもありませんよ

と燒けつくやうな炎天下に測候所の人々、いづれも汗ダク〳〵の態で觀測をつゞけてゐるのも涙ぐましいばかりである

傳染病棟滿員
鐵北隔離所を使用
遂に患者百五十人を突破

毎日〳〵各種傳染病患者の續發で新京醫院現在の設備の百五十人分のベツトで收容しきれなくなつたので應急策として鐵道北の傳染病隔離所を充用することゝなつた

因にチブス豫防錠は市民一般に自衛の念を起したものとみへ頒與申込者が續々あり殘り少なくなつたから未飲用者は此際至急消防隊へ申込まれたいと

ハルビン赤十字病院 廿日開院

（ハルビン八日發國通）一ケ月餘に亙る準備期を脫した赤十字社ハルビン診療所は愈々來る二十日を以て開院の運びとなつた、從來在留邦人の保健衞生に當つて居た病院は、小規模の滿鐵病院と小數の開業醫院のみで、病院の不足を告げて居たが最近在留民の激增は頂點に達し、遂に一萬人に垂んとするに至り、之が打開策として今回赤十字社が進出するに至つたのである、山口院長を始め醫博四名、以下學士醫師八名の堂々たる顔觸で殊に下妻博士の外科は外科拂底の折柄期待されて居る

マタン機 北極に無事着陸

（シカゴ七日發國通）世界早廻り飛行の途次去る六月十五日拂曉ハバロフスク出發以來杳として消息を絶つてゐたマタン機は、六日シカゴに宛て無事シベリアのアナジールに在りとの無電を寄せた、アナジールとはベーリング海に臨む所、ハバロフスク出發以來二十三日を經過して殆んど絶望と見られたマタン機は無事であるとの報は世界空界の驚異で、マタン機は北太平洋上の濃霧に妨げられコースを誤り、終にエスキモー族の棲息する人煙稀れな北極圏內の曠野に不時着陸、爾來通信の便なきまゝに今日迄消息を絶つに至つたものである因にハバロフスク、アナヂール間の直線距離は二千哩でマタン氏の技倆は實に賞讃に値し、一九三一年のアレン、モイル兩氏の飛行機が淋代出發以來數日間消息を絶ち乍らカムチヤツカ方面に無事着陸してゐたのと共に空界の異例とされてゐる

今夏商業學校長會議 新京で開催

今夏開催される全國商業學校長會議は滿鐵關東廳方面の絶大なる援助の下に來る八月十七、八、九の三日間に亘つて新京商業學校に於て行ふ事に決定した

客馬車に日覆ひを各方面から要望
火傷しそうな猛烈な暑さで

新京の人力車にはホロがあるが客馬車には日覆ひが無いので、この節のやうな炎天にさらされた馬車の座席は尻を火傷するやうな熱を吸收してゐるあんなものに腰をかけたらきつと身体に變調を來すだらう、夏は日覆ひをつけるやうに其筋から命令して欲しいものだこの聲が昂まつてゐる、まつたく日覆ひのある客馬車は片手の指を折り數へるほどしか見當らない、新京の都市から郊外へかけ最も重寶な交通機關で最も多く利用者のある客馬車である、さうした要望のあるのは至極尤な事と思はれ

荷馬車用の假道路を新設
これで交通量を緩和

新京景氣漸く附屬地內の交通量は事變前に較べて恐ろしい增加で、殊に本年解氷期に入つて國都建設事業その他土建界の超躍進から荷馬車の輻輳は物凄いばかりである、幸ひ今日まで大した事故もないのは何よりだが何しろ此のまゝでは面白くないといふので新京地方事務所では近く泉町南側から新京倉庫を經て假道路を新設すべく着手することになつた、これが完成は約二ケ月後の豫定で、完成の曉は現在取引所滿鐵貯炭場附近を通ずる道路とゝもに、荷馬車はこの二線を通ずることゝなるので、附屬地現在の交通量が緩和され市內に於ける不愉快な荷馬車の通行がなくなることになるので、通行人に取つては此上ない歡びであらう

關東廳警察 高等主任會議

關東廳警務局では廳下各署高等主任を旅順に召集、來る十三、四、五の三日間に亘つて高等主任會議を開くことゝなつたが、同日林警務局長以下各課長出席劈頭林局長より訓示あつた後諸案の審議に入るが主題となるのは

一、日滿各警備機關との連絡に關する件
一、州內及附屬地に居住する內地人並に外人の思想取締に關する件
一、言論機關の檢閱事項に關する件

等であるが其の他重要問題も討議される模樣である

東邊道大討伐に 協和會員從軍
宣撫隊員として

高梁繁茂期を控へ跳梁する匪賊を徹底的撲滅を期して愈々東邊道方面の大討伐が近く開始されるが協和會に於ては此の機に際しその本質的使命の遂行に當るべく日本人五人滿人三人を宣撫員として從軍せしむることになつた、尚一行は十日頃新京發奉天に向ひ一應同地で事務打合せを行ふことゝなつた

東邊道討伐 日滿聯合軍
愈々七日未明出動

（奉天七日發國通）東邊道淨化の爲の破邪の劍を拔き敢然起つた井上守備隊司令官指揮の東邊道淨化日滿聯合軍は七日未明より各隊一齊に

『行動』を開始した即ち安東より臨江に向け酒井部隊、風月城より通化に向け松崎部隊、撫順より新賓に向け金石部隊開原より山城鎭、海龍に向け於保部隊何れも滿洲國軍を引率し、又奉天省警備軍鴨江、瀋海兩地區隊は開原より進擊し來る於保部隊と合し、安東撫順より追擊し來つた兵匪の退路を遮斷すべく、橫一文字に山城鎭より柳河濛江に向け一方青安軍は朝陽鎭より行動を起し吉林省境を濛江に向け進擊する筈で、本月十二日迄には完全に匪賊を包圍圏內に入れるべく水も漏らさぬ討伐陣を張り、各部隊共勇躍出動したが、討匪の

『進展』に伴ひ如何なる事態が展開されるかと注視されてゐる

防疫關係者を召集 衞生會議開催
十、十一兩日自治會館で

滿洲國防疫網構成打合せ其他衞生諸般の連絡打合せのため民政部衞生司に於ては來る十十一兩日大同自治會館に於て全國衞生會議を召集する事になつた、會議には衞生司、各省政府より衞生關係者、新京奉天各市、ハルビン警察廳等よりも關係者出席

一、衞生行政統制
一、衞生法規運用
一、惡疫防止對策

等に關する打合せをなす筈である

南鮮水害地に 赤痢蔓延

（釜山八日發國通）水害地慶尚南道には赤痢患者蔓延し、昨日午後二時迄に惡疫患者千六百六十七名となつた

朝鮮耶蘇敎長老派査經會出席者 運賃割引

二十九日より八月十日迄奉天にて開催される朝鮮耶蘇敎長老派査經會（聖書研究）出席者に對し滿鐵では次の規定に基き割引往復乘車券を發賣することゝなつた

一、割引區間　社線各驛より奉天驛行往復
二、割引期間　昭和八年七月二十九日より八月十日まで
三、通用期間　乘車券發賣の日より八月十一日まで
四、割引率二、三等五割引
五、取扱方　同割引往復乘車券は南滿沿線朝鮮耶蘇敎長老派發行の割引證引換に發賣する

大奉天市の上水道設置愈よ決定
水源萬泉河、工費八十萬元

（奉天七日發國通）奉天市政公署の奉天大都市計畫は三ケ年計畫の下に、着々立案されてゐるが、緊急を要する上水道設置は此程各專門委員會で協議の結果決定した、從來奉天市內には井戸掘りを利用してゐたが飲用水に適せざるもの多く、夏期に臨んで赤痢其他惡病、傳染病等續出し市政公署將來の衞生施設確立上多大の遺憾と爲されてゐたが、今回の上水道設置により一掃されることゝなつた

一、上水道工事費八十萬元を以て當てる
一、水源地を市內萬泉河に設ける
一、工事を第三期に分ち第一期は商埠地市內重要街、第二期は市內銀行、官衙等繁華な道路、第三期は市內一齊に施設する
一、奉天水道建設委員會を置き全般工事の監督支配に當てる

等が決定し本年九月中旬より愈々起工に着手することゝなつた

朝日通りは十一日から荷馬車どめ

新京總領事館前の朝日通りは先に街路の半分を修築し舖裝を行つたが來る十一日から殘り半分の工事に着手するので荷馬車の通行を禁止するその代り入船町を通り東三條通りから梅ケ枝町への通行が許される

又西三條通りは代用社宅その他住宅が多く乘用自動車などの交通に砂塵を捲上げるので乘用自動車は他方に迂廻させ荷馬車は泉町派出所脇を西に軍司令部の西方を新發屯に向ふ荷馬車專用道路を指定する筈である

丑の日せまる
鰻を食べる譯は？
二十二日がその日

二十二日は土用丑の日に當り一般に鰻をたべる慣習があり蒲燒に丼に鰻を

『料理』する店は忙しい一日である、新京で鰻を喰はせる食道樂飲食店は喜樂、すし竹、藏虎、吹雪、とゞろき、青柳等々それに大きな料理店ではたいてい調理して出す、ところで土用に鰻をたべるといふ事に就てはいろ〳〵の傳説があるけれども、實際は榮養價の高いためでかなり古い昔からの慣習であり特に土用にこれをたべるといふのは榮養上意義のある事であります、然し又或一方にはこの

『土用』の丑の日に限つて鰻料理をせず鰻供養をする商賣人もゐるとのこと

鰻の榮養上の効果に就て見ると、鰻は優秀な性質の蛋白質をもつてをり、脂肪に富んでゐる、脂肪はカロリーの源となり、それはかりでなくヴイタミンを多量に含んで居る（殊に肝臓に多い）また無機質の燐酸カルシユームを他の食品に比して多量に含んでゐる事は鰻が如何に滋養に富んでゐ、夏の食物として適して居るかゞ判る

食物は毎日合理的に各種の榮養を攝取すべきであつて、各要素の平均をはからなければならぬ、特に蛋白質、或ひはヴイタミンの點、カルシユーム、燐、鐵等の無機質等について缺陷を生じる事が常であることの點何かと心づけなければならぬ、夏になると殊にヴイタミンが缺乏するので無機質を多く攝る事によつて、兩者の不足を補ふのに役立つ事はいふまでもなくとの醫家の說、鰻の蒲燒として一番美味いところは一四四十匁—六十匁位の

『串で』であることは食通皆が云ふところです

執務、乘馬
散策と規則正しい 溥執政の日常

溥執政は最近の酷暑を物ともせず政務に精勵して居るが政務の傍ら時間を極めて正門前廣場に新設された馬場に武藤軍司令官より贈られた名馬を引出し乘馬の練習を行ひ、又朝夕は府內庭園を散步し、小京亭に於て政務をとる傍ら極めて健康に留意し、規則正しいその日その日を送つて居る

協和會吉林地方事務局の開設披露宴

去る四月より事務を開始してゐた協和會吉林地方事務局は開局當時の多忙時も此の程一段落を告げた爲め七月八日午後一時より各方面の要人招待の上開設披露式を行つた

けふ高女で 女子排球大會

滿洲國女子スポーツ界躍進の魁けとして一般から期待をかけられてゐる第一回滿洲國女子排球大會は豫定通りいよ〳〵今九日午前九時から新京高女校庭において滿洲國體育協會主催の下に盛大に開催されることになつたが當日は入場式に始まつて滿歌合唱裡に國旗掲揚、開會の辭あつて左記順序で競技を開始、終つて右優勝チームと新京高等女學校の日滿對抗試合が展開されるので非常なる人氣を呼んでゐる、終つて新京體育聯盟の模範試合、賞品授與あり一同萬歲を三唱して閉會されることになつてゐる

奉　天——黑龍江省
東省特區——新　京
吉　林——奉　天
黑龍江省——東省特區
吉　林——新　京
奉　天——東省特區
黑龍江省——新　京
東省特區——吉　林
奉　天——新　京
吉　林——黑龍江省

早大校友會 歡迎懇談會
淺岡君を迎へ

早稻田大學校友會新京支部では淺岡信夫氏の來京を機とし來る十一日（火曜日）午後七時からヤマトホテル納涼園で歡迎懇談會を開催することゝなつた、會費は三圓五十錢で希望者は得丸助太郎方（電話二〇五八番）又は滿鐵社會係野村茂理氏方（電話二〇九一番）へ申込まれたいと

安東だより
十割課税も何のその 滿洲粟の朝鮮輸出旺盛

（安東發）一割十割の關稅を賦課された滿洲粟は鮮內流入の前途を非常に危ぶまれてゐたが事實は日每安東驛を通過する粟の鮮內輸入は一日十五大車より二十車の多きに及んでゐる

暴力で密輸

（安東發）四日午後九時半頃安東南三條通り派出所詰石井勝次郎巡査が下溜發電所附近を警戒中約七十名の鮮人が密輸を行つてゐるので取締らうとしたが彼奴等は極力抵抗し中一名は石井巡査の手に負傷せしめたので石井巡査は格鬪の上新義州彌勒洞九九ノ二居住李成範（二二）を公務執行妨害として引致したが近く檢事局に送られる筈、なほ最近密輸犯人にして此の種暴行を働く者多いので安東署では今後嚴重處罰する方針であると

不良飲食物

（安東發）不正ウ井スキーの發見から安東署では時節柄でもあり、附屬地內一圓の各飲食物に就き去月二十七日嚴密なる檢査を施行したがその結果罐詰八個、ビール六本、サイダー十本、日本酒八本、支那菓子若干、果物二十五斤の不良品を發見したので即時これを廢棄處分に附した

幼兒プール 近く開く

（安東發）水郷に住む河童連が泳げぬと云ふ安東の斷水騷ぎに桃源プールでは河童連には氣の毒と云ふので專屬井戸によつて五番通りにある幼兒プールは撒水池から汲みとつて溜め近く會員を募集し開放する事になつた

滿人側夜店 近く開く

（安東發）夏の名物夜店は毎夜市場通りを賑はせてゐるが今回滿洲側でも之に刺戟され寄々協議中のところ愈よ總商會主催の下に中富街財神廟街の街路に露店夜市を開く事となり市警察署の許可あり次第開始すべく目下着々準備中で遲くも今月十五日頃には花々しく開催の運びに至る模樣である

濠洲のクロフォード優勝 全英選手權を獲得

（ウヰンブルドン七日發國通）全英庭球選手權シングルス決勝戰で濠洲のクロフォードは米國の強豪バアインズを破り選手權を獲得した

謠曲研究例會

九日十二時半から新京神社々務所で新京謠曲囃子研究會の例會が開催され同好者の參聽を歡迎すると

番組

●素謠
一、鶴龜　宮崎夫人、出島夫人
一、熊野（出島夫人）（川越夫人）遠藤京子
一、俊寛　來賓
一、八島　[illegible]
●囃子
一、舟辨慶　飯田清子、川越夫人、山中夫人
一、清經　出島夫人、遠藤京子、山中夫人
一、羽衣　出島夫人、安部夫人、遠藤京子　山中夫人
一、小袖曾我　遠藤京子、出島夫人、山中夫人
一、草紙洗　飯田清子、山中夫人、遠藤京子
●仕舞數番
祝言　以上

吉凶禍福

△新京富士町二丁目一三勝目維泰氏四女京子さん、二十九日出生
△新京常盤町二丁目八ノ一蛸井之義氏二女萬里子さん、六日午後四時死去
△新京大和通四一中本福懸氏長男弘さん、六日午後五時死去
△新京曙町一丁目二布谷幸三部氏四男四郎さん、七日午前一時十分死去

新京區公示第八號
爾今大滿蒙新聞ヲ當區公布式登載新聞ニ指定ス
昭和八年七月一日
南滿洲鐵道株式會社
新京地方事務所長　荒木章

近日某座開演
巴うの子

—番外餘興—　都々逸、米山、博多節、追分、流行小唄、其他、數番

出演者連名
巴うら子
巴うの丸
巴うの奴
佐久間大伍
巴まり子
村田道子
巴小うの子
巴うの子

DANCING HALL

新京會館
今宵は……先づ！ダンス
涼しい氣持で踊りませうよ
いつものとうり……
DANCING HALL
新京會館
DANCING HALL
T.K.

ミルクチョコレート
よい菓子を安心して買へる店

陣中美談

勇戰格闘し

敵數名を斃した田中通譯

飛行〇〇〇隊　岩田課

十一月中旬興安嶺方面の情況頗に急なるに及び第〇〇〇哈爾賓部隊齊々哈爾に集中することになつた、廿八日哈爾賓飛行場を離陸の齊々哈爾に向つた

×

片岡機は中東西部線小蒿子驛北方地區附近に於て猛烈な敵の射撃を受け片岡軍曹傷つき遂に官馬廠（小蒿子驛北方約三十五粁）西南約十粁の凍結せる濕地上に不時着陸、機体を破損す、片岡軍曹は左大腿骨を折貫通銃創を受けありて出血甚だしく同乘の田中通譯はこれをいたわり救急の手當を施しある中、夕刻に至り數十名の匪賊の襲撃を受けたのである、田中通譯は飛行機を敵手に委するを慮れずはやく火をつけ熖々たる火煙の下片岡軍曹をかばつて勇戰奮闘一名の敵を斃し數名を傷けたが衆寡敵せず片岡軍曹亦重傷の身を躍らせて敵に喰ひつき一名を斃せしが遂に壯烈なる戰死を遂げた

×

「田中早く逃げろ、大隊に知らせ」夕闇を貫いた聲は正しく片岡軍曹最後の叫びであつた「それでは片岡軍曹殿を殘して生き延びるのは相濟みませんが御命令に從つて此狀況を〇〇に知らせます」と血路を開いて其場を飛出したのであつたが闇夜に道を迷ひ此處彼處彷徨した揚句夜明け稍前東北程遠き三軒家官馬廠に辿りついた、其處は黒龍江軍需牧羊場辦公處の牧夫の家であつた

×

前夜格闘の際受けた顔や頭の傷と發汗、空腹、濡れた手足が密夜の凍傷と化して殆んど口も開けない君は親切な牧夫に隱匿せられ手厚き介抱を受け筆談で自己の所屬と名前を示し齊々哈爾飛行隊に急報する樣に賴んだ

×

翌十二月一日日の出を待ち牧夫は早馬を馳つて夕刻小蒿子軍需牧羊場辦公處に急報し同處より在小蒿子混成歩兵第二營長余兆祥の許に此旨を告げた、余營長から昂々溪憲兵隊に急報したので漸く今回救出の端緒が開いたのである

×

飛行隊では第〇〇〇司令部及齊々哈爾特務機關の援助を得て廿八日以來哈爾賓齊々哈爾兩方面から空陸相呼應して連日搜索を續けてゐた、丁度小蒿子から出動中の搜索隊に救はれ安倍軍醫正に護られて十二月三日夜十時半龍江驛について直に齊々哈爾野戰病院に入院した、格闘の際受けた傷は可成重い上に兩手兩足共重い凍傷に罹つて居る

×

翌日余は病院に君を見舞つた、精神がまだ昂奮して居るので努めて談話を避けようとした處が友情に富み責任觀念篤き君は我身の重傷をも打忘れて片岡軍曹の戰死を悼み、或は飛行に關する報告やら哈爾賓派遣中の自己分擔業務に就て報告せんとするのであるが余は漸く之を制して安靜を勸め別室に避けて主任の軍醫から容態を聞いた所や顔の傷は心配はないが凍傷は最もひどく兩手兩足とも切斷しなければならないだらうとさ

×

君は明治四十二年六月十四日長野縣北佐久郡大里村に生れ、大正十五年三月郷里大里中學校を卒業するや眼を遠く滿蒙の富源開發に着眼して先づ滿鐵會社設立の公主嶺農業實習所に入所し滿洲に於ける特異の農業經營其他に就て刻苦修學、昭和五年三月優秀の成績を以て業を畢へ更に語學の必要を覺知し公主嶺補習學校華語科に入學支那語を修得した、其後索志に向つて邁進したかつたのであるが當時滿洲は學良の惡政下に排日思想蔓延し日本人の經營する何等の事業にも壓迫に壓迫を重ねる情況なので已むを得ず一年間母校に助手として就職して居たが自己將來に資する目的を以て更に滿洲に於ける商業をも體得せんものと奉天浪花通りユニオン商會に店員として就職した、精勵で眞面目な君の勤務振りは忽ち同商會の模範店員となつたのである、滿洲事變突發以後に於ける君の活躍は實に目覺しいものがあつた、君は日本人として亦在滿邦人として帝國權益擁護の爲皇軍と共に獻身的奉公せんものと軍屬となる事を願つたのがある商會主同僚燃ゆる君の犧牲的精神に感激して讃辭を惜しなかつた

×

昭和六年十一月廿六日第〇〇〇司令部に於ける臨時通譯の檢定試驗に合格した君は我獨〇〇〇第〇〇隊に配屬せられた、通譯として會話は圓曲巧妙に交渉其他に關してはその掛引機に適し變に應じ毎に成功を齎したのである

×

曾て愛國第五號機に搭乘し三姓附近に於て行衞不明となりし故石谷大尉、瀧田中尉（三姓附近に於て壯烈な戰死を遂げた）兩氏の搜索に際しては瀧田大尉と共に飛行機で方正に着陸し于司令に對し其搜索に關し適切なる交渉をなし發見の端緒を得たのは氏の功績として沒すべからざるものである、又通譯の本務の外經理事務の補助をして分任官を輔けた、周到にして緻密、計算は確實に、記簿は明瞭に曾て誤記誤算を見るなかつたのである

×

昭和七年三月君の成績は上司の認むる處となり月給七十五圓に昇給せられて判任官並取扱はる事となつた、爾來益々精勵經理事務も愈々圓熟した、本年八月飛行隊編成改正に際しては依然飛行第〇〇〇第〇〇〇隊（舊〇〇飛行第〇〇隊）に配屬せられて哈爾賓に勤務してゐたのであつた、然るに此の前途有爲の君が今や病床にあて手足の不自由に不具の運命を靜かに待つてゐる姿は見るも涙の種である、君の心情を察して誠に氣の毒に堪へない、將來に大きな禍痕の貽らないやうに些しでも輕く癒つて貰ひたいもので日夜神かけて祈つてゐる次第である

長靴、運動靴　各種ゴム靴　卸小賣　日本橋七五　合資會社　廣本洋行　電二〇四三

棒に粘ぐ　約一手の損

（五十六）　黒頭巾評

圍碁新手合　（四局の五）

三段　石塚行誠
七子　田中定吉

黒『三十四』と、白の連絡を遮斷したので、白は『三十五』と斜走して生きを謀る事になつた。

すると、黒は『三十六』と綴に粘いた。

これは亦、大變な緩手である。白から、（い）と覗かれるのを懼れたのだらうが、これは殆ど不要な手である。

白が（い）と覗いて來た時に（こう粘いても一向差支へのない所である。

だが、黒も、こう粘いで斷くと（ろ）の約へが利くのであるから、先手だと言ふ理窟になるかも知れぬが、白に『三十七』と飛ばれて見ると、約一手の損になつた譯である。

そんなら、黒『三十六』を何う打てば良いか？

と言ふに、まさか（ろ）と約へる譯には行かぬ。

即ち、白（は）黒（に）白『三十六』黒（い）の時に、白（は）と切る。

そこで、黒（へ）白（と）となるのであるから黒の方が面白くない。

で、黒は（は）と尖み附けるのが一番良い。

すると、白（ち）黒（ろ）白『三十九』黒（に）白『三十七』黒（り）白（ぬ）となつて、隅が生きた時に、黒（る）と詰めて行く。

又、白（ち）と引かずに（ろ）と引いたなら、黒は無論（ち）と綽ねて行くのである。

で、白（を）黒（わ）白（か）と盤つた時に、黒は（よ）と附けて見る。

續いて、白（た）と綽ねると黒（れ）白（そ）黒『三十九』白（つ）黒『二十七』で黒は大儲けである。

應手に窮す

黒『三十八』も亦少々緩い。

（ね）とでも飛んで、白を攻めて行く方が遥かに勝つてゐる。

こう遣られると、白は殆ど應手に窮する。

白（な）と約へると、黒（ら）と飛んで白『二十五』『二十七』の二子は捕獲される。

白（な）と約へずに、（む）と約へると、黒（う）白（ゐ）の時黒（の）と斜走して白を全部取つて仕舞ふ。

今度は白（う）と覗いたとする。

すると、黒は先づ（む）と衝き出し白（お）黒（の）白（く）黒（や）白（ま）黒（け）白（ふ）黒（こ）白（え）黒（て）白（あ）黒（さ）となつて、矢張り白は行けない。

後手を引いて

白『三十九』は、それを慮ると黒に（れ）と覗けられて、『二十九』の白が孤立するのであるから、その防備を兼ねて、黒『三十八』の切斷を狙つた一石二鳥の手である。

黒『四十』は宜しくない。

同じく後手を引いてゐる位ならば『四十三』とか（き）とかへ打つて置くべき處である。

黒『四十』と尖んだ許りに、白『四十一』黒『四十二』白『四十三』黒『四十四』と覗を一本利かされて、黒『四十』の手が如何にも氣の利かぬ姿になつたのである。

矢張り、この時でも、黒（ね）へ一間飛びして白を攻擊して行くべき機會であつた。

守勢防禦ばかりでは、何時の間にか白に致されて行くものである。

三十五 ヨノ十八
三十六 ヨノ十六
三十七 ヲノ十八
三十八 チノ十六
三十九 ヲノ十七
四十 ルノ十五
四十一 ヲノ十六
四十二 ヲノ十五
四十三 チノ十四
四十四 チノ十五

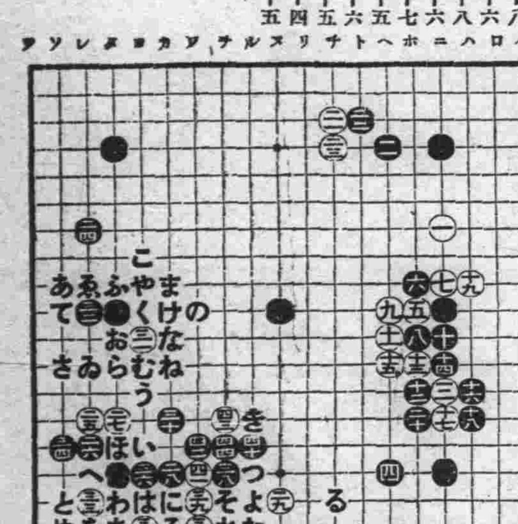

海の外から

□プロペラー附ボート
英京ロンドン市の近郊に在る河川には最近プロペラ附モーターボートの運航が繁くなつた。之は小馬力のモーターで飛行機用のプロペラーを廻轉させるので費用節約速力增加の點とで曳船業者迄之が使用に大乘氣

□砂金採取記錄
米國アイダホ州大學では此の程炭素板を用ひて砂金採取法の考案を見たが、採取記錄九七。ミパーセントの好成績を擧けた

□小鳥業者の移動店舗
加州の小鳥屋さん達は古バスを購入運轉して、百哩の商賣戰線を馳驅してゐるが、バス内の店舗裝置の如き稀に見る立派な移動店舗であると

□驚異！人間發射弓
米國に在る獨逸ハーゲンベツク支部のサーカス團では此の程「人間發射弓」を備へ付けた弓の張りが八呎、引きが二十呎の大物で曲藝者は矢の役割を演じ、二萬八千ポンドの壓力で四十呎の距離迄飛ばされ救命網に落下するといふ仕掛となつてゐる

□四千年前の湯沸し釜
米國メトロポリタン美術博物館陳列品中の一不思議と稱せられてゐる四千年前のエヂプト人使用湯沸し釜はコロンビヤ大學コリンGフヰンク教授永年に亘る鑑查研究の結果、銅、銀、錫三金屬の合金成なることが判明したが、當時に於ける古代エヂプト文化が生人だ工業界の有樣を雄辯に物語る興味ある發見であると

拜啓
永年吉野町に支店開業中は一方ならぬ御愛顧を蒙り御蔭樣にて日々隆盛におもむき候段厚く御禮申上候就いては今回支店を廢業し新に中央藥店として獨立いたさせ申候間今後共何分宜敷御願申上候
七月九日
三笠町　宮崎藥房　宮崎竹次郎

拜啓
吉野町に宮崎藥房支店開業中は一方ならぬ御愛顧を蒙り厚く御禮申上候今般本店御諒解の下に支店を解消し中央藥店として一層皆樣への奉仕に専念いたす可く後今共從前通り御引立の程御願申上候
七月九日
吉野町二丁目　中央藥店　電話三三八一番

クスリ
親切な藥屋は
新京吉野町丁二目　中央藥店　（元宮崎支店）　電話三三八一番

青金屬寶飾品
功勞　表彰　記念　用品

新京日本橋通　金華號支店　電3842番
大連本店　大連山縣通　東京支店　東

御藥の御用は
是非御電話にて
電話　二四七六番　二六〇二番
吉野町二丁目一番地
東亞號藥房

景品付　中元マーケット
期日　自七月七日　至七月十一日　五日間
場所　滿電新京支店陳列賣場
景品
現金ヲ買上參圓毎ニ抽籤券一枚宛ヲ渡シマーケツト終了後十二日午前十時ヨリ警察新聞社立會ノ上嚴密ナル抽籤ニ依リ左記景品ヲ贈呈ス尚一圓以上拾圓マデ以上拾圓増ス毎ニ現金御買上ニ限リ外國製高級粉末石鹼壹ケ宛抽籤券ニ添ヘ洩レナク贈呈ス
一等　置時計　壹個　四〇、〇〇
二等　滿博見物往復パス　壹枚　二三、八〇
三等　電氣時計　壹個　一八、〇〇
四等　電氣スタンド壹本宛　五本　六、〇〇
五等　滿博晝間入場券一枚宛一〇〇枚　一、〇〇
滿博入場券ハ一萬圓景品付
電化！文化!! 利用!!
スバラシイ大賣出シデス
御散歩旁々是非共御越シ下サイオ待チシテ井マス
皆樣ノ滿電

午前中內診
午後往診
小兒科
商業學校前
小倉醫院
電話二九六一番

在庫豊富
古河電線
日本パイプ
松下配線器具
岩見照明器具
森式外燈
アサヒ電球
古河蓄電池
屋井乾電池
岡田乾電池
マツダ眞空管
新田ベルト
富士モーター

電氣の店
滿電內外線工事指定商會
滿鐵鐵道事務所指定商會
國務院需用處指定工事店
合資會社　和登洋行
日本橋通七丁目北
電話長三四〇番

石炭　仁和洋行
電話（三二五八）（四七一二）

新京の青柳
新京一のニンキは
ツネに新京一のカチを有す
簡易輕便　調味卓越
鰻かばやき
割烹　鋤すき
食道樂　アオヤギ
祝町銀北横
電話三〇九〇番

新京ヘルトライン　市場内　峰長春堂支店

變幻黒船往來

禁轉載上映及上演

（作）寺島柾史　（畫）布施長春

第百一回

桃色の船室（二）

いつたん藤太を伴なつて、傳馬船へ降りていつた格之進は、ほどへてふたたび甲板へ現はれた。

青剃り藤太と、箕浦の蟹面とのちがひは、誰の眼にも一見してわかるのだから、でう像のやうな番兵とて、やはりじつとしてをるわけにいかない。

いきなり彼は、れいのシャスポー銃を、格之進の胸板へ突きつけた。

『?、?、?……』

甲高い聲で怒鳴つた。

が、藤太から萬事吹き込まれて來た格之進は、こんどは驚かず、番兵の前でニヤリと笑つてみせ、番兵の顔面筋肉の少しゆるんだ隙をみて、素早くだんぶくろのポケットから金貨を一枚取出して番兵の左のポケットへ投り込んだ。

藤太から貰つておいた佛貨なのだ。すると案の定、番兵の顔がくづれ、格之進の眼をみてニヤリと應酬した。

取引はすこぶる簡單だつた。それで、番兵はシャスポー銃をおろし横を向き、格之進はそのまゝのつそり悠然と歩き出せばよいのだ。後尾甲板の方へ、少し歩いてゆくと、また一人の水兵に出會つた。

水兵は、不審相に振かへつたが、こちらは平然と空うそぶいて通り過ぎた。第一の關門さへ過ぎてしまへば、第二、第三はほとんど默殺できるのだつた。格之進はあらためて金貨の威光に感じ入つた。

——いや、これはフランス兵だけではない。日本の武士だつて、やはり、金の有難さは知つてゐるのさ……。

船室の方へ降りていつた。

やはり、さきほど磯貝武七郎が面を反向けたやうなペンキの匂ひや、燒肉の香ほりが猛然と格之進のしう覺を襲ふた。

しかし、彼は、そのとき武七郎とは異なつた官能をもつて、それらのあくどい匂ひを迎へた。ペンキの匂ひも燒肉の香ほりも、妙に媚藥の甘さとなつて感じられたのだ。いや、それよりかペンキのにほひは洋姿お愛の髪の毛の香であり、あくどい燒肉の香ほりは、同じくお愛の汗ばんだ肌の香ほりとなつて格之進の情痴をそゝるのだつた。

格之進は暗い通路を徘徊しながら、幾度も立どまつて、孔雀のやうに羽根を廣げて誇らかに自分を見てゐる洋姿お愛のあくどい情慾的な容姿を幻想した。

——おゝ、けふこそあの女にめぐり逢ふことができるのだ。あの女の髪の毛、あの女の眼、唇、鼻あの女の汗ばんだ肌……おゝ、けふこそ、そのすべてに接することが出來る！おゝ、おゝ……。

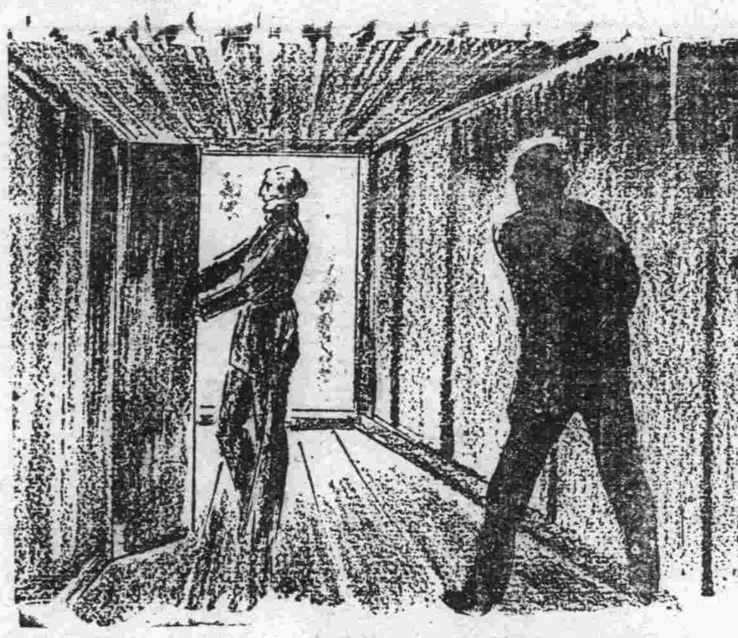

格之進は、おもはず喜悦の聲をあげて驚いて周圍を見廻した。幸ひ四邊には人影もなかつたので、ほつと安堵した。

しかし、かはりに格之進は第二の驚きに驚いた。どこからか、かすかに人聲が流れてくるのだ。

——はてな！

驚きは、けれど喜びでもあつた。さがしあぐんでゐたものが、すぐ近くにたゝずんでゐるやうに感じられて、頻りに暗い通路で人聲の在所を物色しはじめた。

と、そのとき、突然、背後でパッと強い光りがさした。

ぎよつとして振りかへると、それは、いま、一人のいかめしい老士官が、船室の扉をあけて通路へ現れたのだつた。

だから身を隠す隙もなく、格之進は、その場に棒のやうに突つ立てしまつた。扉をあけた際の光線で、その立派やかな老士官は、まさしく怪しい格之進を見とがめてしまつたにちがひない。

格之進は、わく／＼全身をふるはしながら、なほも突立つてゐた。

老士官では、もう金貨の効能は全くないからである。

が、幸ひ、老士官は格之進に一瞥を與へたまゝ、さつさと入口にその姿を立去つてしまつた。

——畜生！モリエール少將だな

すると、格之進はモリエール少將の出て行つた船室は、その戀しい山村お愛の室にちがひないと、咄嗟の間にも睨んだ。

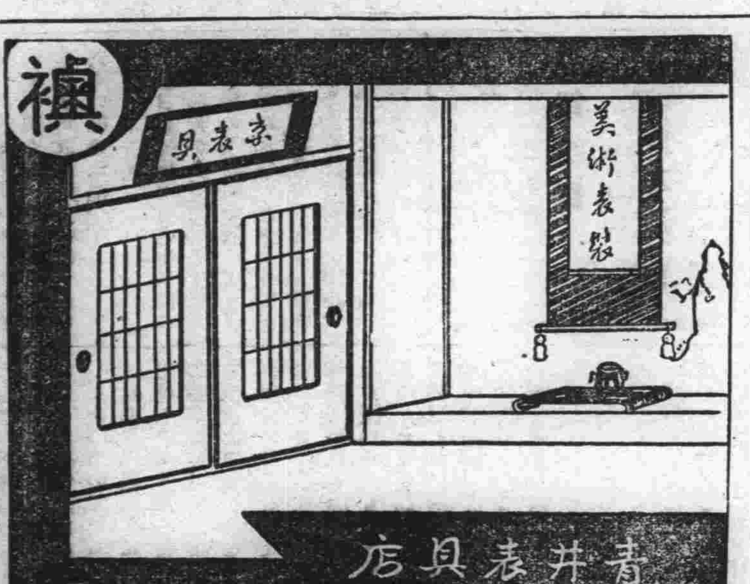

青井表具店
新京東二條通り　電話三四六四番

皮膚、泌尿科
外科、性病科
同仁醫院
富士町二　電話二六〇六番
診療（自午前九時至午後五時）日曜祭日午前中

クラブ堂　高級化粧品
33年夏の流行品——

オール・日本の紳士に淑女に素敵な人氣のクラブベーラムクラブ水白粉

クラブベーラム　（正價五十錢）
クラブ水白粉　（正價四十五錢）

主要品種別：クラブ固煉白粉　クラブ煉白粉　クラブ水白粉　クラブ粉白粉　クラブ紙白粉　クラブ白粉錠　クラブ洗粉　クラブビゝン　カテイフード　クラブ美身クリーム　クラブ淡白クリーム　クラブコールドクリーム　クラブ美の素　クラブ化粧水　クラブ乳液　クラブ口紅クリーム　クラブほゝ紅　クラブ眉墨　クラブ香油　クラブ植物性ポマード　クラブブリ、アンチン　クラブキニーネ香水　クラブベーラム　クラブビシン石鹸　クラブルブラン香水　クラブキャラ香水

クラブ齒磨……クラブ齒ブラシ……カテイ齒ブラシ

フスマ
襖專門
梅ケ枝町四丁目十四番地
電話三三四一番
古永堂

食料品と雑貨は市場内
日華洋行へ
配達は飛行式
電話三三四三
三八二五番

高級
●銅鑞鉛鉽力細工●
共和商店
新京富士町六丁目二
電話二三二七番

442

大當り

補血 强壯 葡萄酒
赤玉ポートワイン
日の丸特賣！

自轉車一千台を始め素晴らしい大景品揃ひ而も皆國旗附き！　今すぐ赤玉包紙レッテル二枚（裏に所と名を書き）（開封二錢切手貼付）お送りあれ
左記へ
〆切七月末日限り
レッテル送り先
大阪市東區住吉町　壽屋サービス係

應募者全部に…
トリス紅茶
約卅人量一罐　贈呈

內科　小兒科
性病　痔疾科
アヘン、モヒ
ヘロイン中毒
松本醫院
入院隨意
隨時往診應需
日本橋通郵便局前
電話三七五六番

廣告
一、撫順石炭
本溪湖石炭 滿鐵指定販賣
一、木材各種
一、石碑樹石材各種
一、吉林松花江玉砂利各種
以上販賣致シマス
新京日本橋涌六〇
泰山行
電話二一五六番

疊の御用は
國產品
花莚
上敷
鵜殿兄弟商會
新京祝町二丁目
電話二四八二番へ

公認
松崎派遣婦會
新京曙町二丁目二七
目下派遣多忙
會員募集

派出派遣婦
附添婦會開業
御一報次第派遣致シマスカラ
何卒御利用願マス

夏向半衿紐類
縫糸と小間物
新荷着
半衿
帶メ
縫糸
紐類
小間物
京染取次きを初めました御用命は
御電話で
力商店
新京吉野町二
電話三〇九二番

新しき店で御滿足に
出來ませんが宜敷！
御料理
美鳥
東三馬路五十四號

御料理
泰東
富士町二丁目
電話二四七四番

會席
料理
蔘延家
富士町一丁目
電話二五〇七番

長春美容院

髮結術法
美顔術
化粧法
付着服交社
付着裳衣禮婚
吉野町市場前ミツワ書屋內店
電話二三一番

乳母車
三輪車
木馬
藤椅子
ブランコ
新京三笠町
澤山着荷致しました
百貨店
赤木洋行
電話二三七三
三八六九